中華民國三十年七月卅一日　平報　（星期四）　（第一張第一版）

平報

中華民國三十年七月三十一日（星期四）
地址上海福州路四三六號
電話九七〇四〇　九七〇四八　九七〇四九
第三百三十四號
今日本報一張半售國幣八分五
本報業已申請登記
公共租界登記證C字八三二號
法租界許可證A字二九一七號

定報價目	
一個月	二元五角
三個月	七元
半年	十三元
全年	廿五元
國外	郵費加倍

廣告刊例			
報名下	頭等	特等	分類
每方寸國幣一元二角 [illegible]	長行每行國幣七元 [illegible]	新聞欄內每行國幣三元 [illegible]	每行國幣一元 [illegible]

英美等爲指定國
受處理指定人資產辦法約束
滿載貨物兩英輪禁出口

財政部昨佈告

（南京卅日中央社電）關於美國等凍結中國資金問題、昨廿九日行政院第七十次會議討論對策、當經議決通過財政部所提處理指定人資產辦法、並即日由財政部以部令公布施行、原文已見昨訊、今日財部又根據處理指定人資產辦法第一條至第四條之規定、發出佈告如左、

（財政部佈告秘字第一一〇號）茲根據中華民國三十年七月廿九日本部秘字第一〇九號部令公佈之處理指定人資產辦法第一條至第四條之規定、指定如左、（一）美國合衆國、美國合衆國領屬全部、菲律濱聯邦、加拿大、大不列顛及北部愛爾蘭聯合王國、以下均簡稱指定國、（二）指定國之行政區域、及準於行政區域者、（三）前項以外之指定國法人、（四）實質上準於前項之法人、（五）法人之支店、及其他營業所之在指定國者、（六）有指定國國籍之人、及在指定國有住所或居所之人、中華民國卅年七月卅日、

（南京卅日中央社電）對於英美凍結我國資金、財部已於二十九日公布處理指定人資產辦法、英太古輪湖南號、滿載大量棉布、及怡和輪阜生號滿載藥品、均因禁令不能出口、（南京卅日中央社電）財部關務署長張素民昨發表談話云、頃因美國凍結日本及我國在美資金、係經濟戰爭之開始、故特面示江海關稅務司、將申請出口之數種貨物、如機器、油類、糧食、棉織品等、暫緩准許、容待鄙人返京、詳加考慮、再行訓令飭遵、遂於廿九日返京、乃昨今兩日京滬各報、均載江海關禁運貨物出口、有稱八種者、有稱十一種者、消息完全不確、海關係由關務署主管、凡非本署發表之消息、希望各報審愼登載、

羅公使呈遞國書
莘同武官覲見 主席
外長徐良當晚特設宴款待

（南京卅日中央社電）羅馬尼亞首任駐華公使巴奇列斯哥、於卅日晨九時、率同武官拉都列斯哥、赴國府覲見汪主席、正式呈遞國書、參加人員到有外交部徐部長、周次長、湯次長、胡司長、國府徐文官長、唐參軍長、典禮局孫代局長、暨日本大使館代表等十餘人、九時正、典禮秩序開始、首由巴氏呈遞國書、致頌詞、繼由主席致答詞、歷時約二十分鐘、始告完畢、當晚七時、徐外長特設宴於外交部大禮堂款待羅公使、周湯兩次長以下高級長官均出席作陪、卅一日晨十時、羅公使將由徐外長陪謁 國父陵寢、以示崇敬、

霍甫金由英轉抵莫斯科

（倫敦卅日哈瓦斯社電）據半官方面消息、美國總統羅斯福之特使霍甫金、已自倫敦抵達莫斯科、

（華盛頓卅日合衆社電）頃聞美國官員、方談判對蘇俄作直接迅速之援助、而增強蘇俄之實力、某高級美國人士稱、英俄之同盟、並非不可能、若干方面認爲蘇

俄或將獲得美國之大轟炸機、華盛頓郵報昨日之社評稱、任何日本進一步之南進方略、將造成對美英荷之戰爭、

（華盛頓三十日合衆社電）副國務卿韋爾士昨日向報界作非正式之聲明稱、最近之發展、軸心國家企圖擾亂西半球之和平、並「伸張」其對美洲共和國事件之控制、韋爾士係與羅斯福總統會議後發言、渠曾向總統報告國際局勢、尤其關於遠東方面、羅斯福總統復與國會之「四巨頭」討論遠東事件云、

李警政部長歡宴義參贊

（南京卅日中央社電）警政部李部長、卅日晚在該部歡宴義駐華大使參贊白林齊比尼、並邀警部各高級職員作陪、席間觥籌交錯、賓主盡歡、九時許始散、

海通社經理美最時抵京

（南京卅日中央社電）德國海通社遠東經理美最時、卅日由滬抵京、美氏此次來京、係專誠晉謁 汪主席致敬、並主持八月一日該社南京分社補行初週紀念典禮、（又訊）德國海通社遠東總經理美最時氏來京後、即往謁徐外長、明（卅一日）日下午五時晉謁 汪主席致敬、

俄將要求日本肯定中立範圍

（倫敦卅日合衆社電）昨日據此間外國官方所接之報告稱、蘇俄曾試探日本在德蘇戰爭期中、對日本之中立性應加以肯定、又稱、莫斯科希望日本之新外相豐田對中立問題加以闡明、且必須與日俄中立協定相合、另據某方面未證實之報告、謂日本表示願意接受此項請求、

・蘇俄拉攏土國・傳又將提保證

（土京三十日路透社電）此間外交界盛傳、蘇俄不久將再向土國保證、對土國領土任何部份、均無野心、俄方或將以史太林親致土總理之形式出之、此種發展、將使俄土關係大見好轉、並祛除希特勒所造之誤會與猜疑、且俄土進一步接近、勢必加強土國在戰略上地位、使土國能專心防衛其西陲、惟土俄官方咸稱、不知俄方將有此舉、

克萊琪晤豐田

（東京三十日海通社電）英國駐日大使克萊琪爵士於今日與日本外相豐田、作半小時之會晤、

日對婆羅洲適用凍結令

（東京三十日路透社電）大藏省今日宣稱、適照日政府凍結英僑資產命令所施取締外僑與日人間交易之條例、自今日起且將施諸婆羅島、

（東京卅日路透社電）日官方發表、直接受凍結令影響而禁止日人與之貿易之英商行名單中、又添入十一家、其中八家在神戶、一家在大阪、

（台北三十日路透社電）自日政府採取凍結行動以來、台灣總督已於今日下令、對於旅台外僑之交易、立即實施統制條例、受此項條例之影響者、有美國、菲列濱、英國、香港、北愛、加拿大、荷蘭、及荷屬東印度之人民、

英加海部商討大西洋上合作

（倫敦三十日路透社電）

美未向日保證
許可執照貿易

（華盛頓卅日路透社電）代理國務卿韋爾士昨日招待新聞記者時發表談話、謂美國並未向日本保證將頒發執照、許可繼續貿易、韋氏又於說明將允許日輪在現狀之下駛離美國各港時、謂所有涉及日本貨物之一切交易、均須領取個人執照、停泊美國各港各日輪之購辦食物、燃料及任何其他貨物、亦均受上述辦法之影響、某記者叩以曾否向日本保證發此項執照、韋氏謂並未作此諾言、

（華盛頓廿九日中央社電）美國務副卿韋爾士廿九日於接見記者團時稱、美國務院廿八日夜發表許可停泊美國各港之日輪、准許立即出航、此決非對日輪載貨不適用凍結令之意、入港之日輪、對船員購買食糧補給品等、必須財政部之許可證、

南洋風雲未見鬆弛
馬來作軍事準備
荷印表示必要時將破壞油田

（曼谷卅日中央社電）據此間泰籍特報消息、駐新加坡英國艦隊、以遠東事態緊迫、進行準備、傳無論何時、可切斷海峽、又斯匹亞報論稱、日軍進駐越南南部、在英美經濟壓迫增大之今日、係當然之措置、泰國政府雖嚴守中立、但應覺悟戰爭之危機、已逐次迫近、

（新加坡卅日合衆社電）新加坡居民、並無慌張之象、此間國防領袖、現顯相信無進一步解釋最近所發表之官告之必要、最近此項公告、全係描寫本地陸海軍狀態者、除星期六之凍結令外、市政當局並未發表任何額外國防規程、惟彼咸同意防務之增強、並無滿足之境、故不特馬來亞本土之防務應不斷加強、且對外圍地帶、如包括婆羅及拉沙華克地帶之防務、亦應予以增強、沙拉華克之官報昨宣佈、額外防務、包括宣佈古晉及米里爲防禦區域、及成立一特別海岸防衛隊、馬來國防領袖並公開談論伸展防務自緬甸至婆羅洲、不特在空軍根據地方面、且將以最強有力之砲隊、增援海岸砲壘、據悉精銳之英國軍隊、正分佈於半島全境、現已成爲有經驗之森林戰士、陸軍一隊、最近完成一百哩之開拔、在八日內穿過森林地帶、至無意外、馬來空軍、逐日作部份演習、高速度戰鬥機及重轟炸機多隊、每日怒吼於城市上空云、

（華盛頓卅日路透社電）荷蘭公使勞頓、昨晚在晉見代理國務卿韋爾士會見之時、曾向新聞記者發表談話、謂萬一局勢極端緊急之時、荷蘭對荷印之油井及煉油廠、悉將予以有效之破壞、荷方早已採取一切手段、並可立即付諸實行、以保證油田及煉油廠之徹底破壞、吾人如被迫出此、將實行破壞荷印之油業、毫不猶豫云、據勞氏與韋爾士、曾會商遠東之發展、尤其爲荷印所遭之威脅、勞氏對於一般局勢、拒絕批評、

古巴並未實行凍結中日資金

（哈代拿卅日合衆社電）昨日古巴政府官方發言人稱、古巴政府尙未有凍結古巴中日資金之舉、但據可靠方面稱、政府正在考慮取與美國所採相同方法之手段、按古巴之中國僑民共有二萬七千、

紐西蘭取消日通商特權

（東京三十日路透社電）日通訊社載稱、據外務省所接消息、紐西蘭七月二十七日通知廢止對日最惠國條款後、又繼以取消商人入境之特殊權利、據稱、根據新規定之辦法、此後日商入紐西蘭境內、概與尋常移民相同、須先行陳情、

泰國宣布外交政策

（曼谷三十日合衆社電）政府昨日發表公報、闡明泰國之外交政策如下、一、與一切國家維持平等之友誼、二、不接受任何國家任何因外國對其軍事侵略、而有軍事或經濟之壓力、三、不…維護泰國本身之和平、盡其所能、四、不參加任何國外之紛爭、五、與一切國家通商、

（曼谷三十日海通社電）泰國宣傳局昨公布一文、該文力言泰國決保守中立、該文之要點爲㈠泰國欲維持中立、㈡泰國現未受任何方之軍事及經濟壓力、㈢泰國不怕任何攻擊、㈣泰國保守和平及不干涉外國戰事之政策、依然未變、㈤泰國欲與各國繼續貿易關係、

根據聯防協約規定
一批日軍在越登陸
在法軍當局合作下迅速完成

（東京三十日路透社電）此間接日方消息、今日上午十一時、復有日兵數隊、按照日法聯防越南協約、而於十五分鐘內在越南南部某港登陸、該港有居民二萬人左右、其中約有法人五百、當時有上萬約二千人觀日兵登陸、日軍事當局對於法軍事當局所予日軍之種種便利、深爲感動、

（東京三十日路透社電）今日此間日方通訊社消息謂、第二批日軍、包括未宣布姓名之最高司令官一人在內、已於今日上午前六時半在越南南部登陸、按第一批日軍係於昨晨十一時登陸、

（西貢卅日合衆社電）運輸艦二艘、滿載第一批在西貢登陸之日本軍隊、於今晨抵此、

（西貢三十日路透社電）日軍已開始在康澗灣駐紮佈防、

英美若續包圍 日決予以報復

（東京廿九日哈瓦斯社電）消息靈通日本人士頃稱、英美倘在南太平洋繼續包圍日本、並再實施煤油禁運辦法、則日本將不得不立即考慮預防辦法、換言之、英美倘若繼續推行「包圍」政策、則日本亦可使用「反包圍」以資報復、爲預防此種局勢、並保護日本與越南之交通綫、亦即日本「食米之路」起見、日本政府當首先在越南組織必要的陸海空軍根據地、以共同保衛越南、至於越南之法國民政官吏、則當聽其自由行使職權、要之、日本願在太平洋維持和平、但其所採方式、非爲妥協辦法、而爲表示其力量、日本本此精神、深信一俟凍結令在心理上發生影響減退之後、即可與美國成立一種臨時辦法、使彼保有相當的行動自由、並有機會、可向任何其他方面開始推進、

（東京三十日路透社電）此間發表半官消息稱、日本加派軍隊赴越、乃爲日法兩國之自衞辦法、以抗重慶、馬來、與緬甸之包圍、乃一致合作打擊、

芬軍抵拉多加湖
已收回全部失地
斯摩倫斯克俄軍反攻

（芬京卅日合衆社電）芬官方昨日宣稱、拉多加湖之東岸全部、直至從前邊界另一方面之杜羅斯、現時已由芬蘭佔領、

（倫敦三十日路透社電）據倫敦所接最近消息、斯摩倫斯克區俄軍展開猛烈反攻後、兩軍戰車、刻正血戰中、雙方咸稱得利、俄方最近公報、謂俄軍反攻結果、德軍已被逐返、芬方無綫電台則謂、德軍已在斯摩倫斯克之前大戰役中獲勝、開俄軍在斯摩倫斯克區用重逾百噸之坦克車作戰、重創德軍、柏林發言人昨夜聲稱、「北區芬軍續有進展」、芬官方公報、則以芬軍已佔拉多加湖北岸全區爲言、昨夜莫斯科發表之公報稱、七月廿九日俄軍在諸伏羅夫斯克、尼維爾、斯摩倫斯克與愷吐米爾方面激戰、斯摩倫斯克方面戰況尤烈、該區俄軍業施反攻、已將敵軍逐出其陣地、敵軍襲擊大、前綫他區有偵察隊活動與局部戰事、俄機與陸軍合作、予各處敵軍以打擊、七月廿七日與廿八日俄空軍擊落敵機七十四架、蘇機亦喪失五十一架、七月廿八日德機夜襲莫斯科、共損失十架、

（柏林卅日海通社電）德軍事專家昨向海通社訪員稱、東綫南部自佔領尼斯特河口之亞克曼城後、羅馬尼亞軍隊即直入貝薩拉比亞、自現僅距五十公里、故與台賽現已在第一道戰線之內、南烏克蘭方面、德羅何斯聯軍亦在緊追潰退中之敵軍、聯軍南翼則已逐漸迫近黑海、昨夜莫斯科遭德機第七次空襲、按蘇俄三大工業軍火中心地之一、亦爲交通之重要中心地、其情形與巴黎之與法國相同、德機一再轟炸其交通綫、兵工廠、對俄軍抵抗力將予以嚴重打擊、

對於遠東局勢 羅斯福無表示

（華盛頓三十日哈瓦斯社電）羅斯福總統昨日接見各報記者時、對於遠東時局、尤其是日本在越南之行動、均拒不表示意見、其對於法日兩國所訂越南共同防衛協定、亦不願加以評論、

荷印廢對日油協
真相尙未獲判明

（東京三十日路透社電）據今日此間發表之官方文告、日前巴達維亞傳來荷印停止所有對日本油類協定之說、惟日方對於荷印凍結條例之實施、將爲何影響、對日石運一節、則仍未能斷定、

（東京卅日合衆社電）日本官方昨聞同盟社、本日引荷屬東印度政府負責當局之言、謂其各煉油廠、已終止其石油協定、同盟社謂該官員稱、日本購油者及英美或荷蘭煉油者間之私人契約、將依照一向所使用之許可證制度履行、

（東京三十日路透社電）日日新聞謂、荷印廢止對日油約、現引起日本全國之最重大關切、現未接正式詳報、故荷印此項決定究係暫時的或一部份的、抑係絕對的、尙未明瞭、但若美國採取同樣行動、則將置日本於極困難之境地、荷印發動此舉、日人認爲經濟已極、商工省燃料局稱、「美國若無油運來、則吾人須抱大決心、以應付此問題」、國內產油、一面禁止平民用油」、日日新聞記者晤油業界、據稱、局勢之嚴重性、於荷印限制油類輸日之程度、此點現仍不明、但日本已料及此舉、貯有油類、其立即後果或不致過份嚴重、但定於九月一日成立之油公司、應加以最大之利用、

（東京三十日路透社電）朝日新聞社論稱、荷印應視其對日關係、純爲經濟事件、而不應追隨英美、惟荷印恐已無重行考慮之希望、故日本必[illegible]

（上與左）羅公使呈遞國書後、在國府大禮堂前、與主席紀念合影、上圖自左至右武官拉多列斯古、羅公使巴哥列斯古、汪主席、外長徐良、文官長徐蘇中、（中圖）羅公使巴哥列斯古、（下）中爲羅政治領袖伊昂安東尼斯古、右爲國務總理兼外長米海安東尼斯古、左爲巴古列斯古公使、佩大十字勳章、

時事話題
英美在荷印的勢力（上）
山田文雄著・無生譯述

一・[illegible]旋律

我們在休憩室（爪哇斯馬倫地方的旅館中）閒談時、忽然聽到了無綫電鳴動了、於是不論在休息室以及在食堂中的人們、都一齊站立了起來。原來是播送荷蘭國歌。國歌播送既完、我們正想坐下去時、却又有另一歌聲發出了、却是「帝佑吾皇」（英國國歌）的旋律。後來我們向別人打聽、得知在荷印地方、每逢晚間日及曜日的午後一時十五分、先用無綫電播送荷蘭國歌、播完後之以英國國歌。我們認爲、在荷蘭領土內播送荷蘭國歌不是驚奇、而另外播送英國國歌以取媚英人、却未免多此一舉了。但、總而言之、這一事實乃是說明荷蘭是如何地信賴着英國的極好的證據。

就荷蘭人看來、荷蘭女皇目下正亡命於倫敦、政府亦移在倫敦、荷蘭本國如無英國庇護、便不能存立下去；所以衷心感謝英國、信賴英國、而表現爲國歌之播送了。

又在爪哇街上來往的出差汽車、有的懸着荷蘭小旗、有的却飛揚着英國國旗、而且最近據說爲數突增起來。又瞭視日家家戶戶都了英荷兩國國旗。在街頭步行的小孩們也往往得意地唱着英國國歌。這種情景、自去年五月德意志侵入荷蘭之後、尤其顯著起來。

二・英國的經濟勢力

居住荷印的英國人數並不十分多。據一九三〇年的調查、荷印方面的歐洲人總數二十四萬人中、英人計二千四百十四人、不過占百分之一・〇一、其次序亦在荷蘭人德意志人日本人之下。一九三〇年以後的變化、雖因沒有正確數字、故不得而知；但料來當有相當增加。但是、荷印方面的英國勢力之表現、並不在居留民的數字、而是別有所在。

英國在荷印的經濟勢力、先可就投資一端看出來。荷印根據了本國的開放政策、並不拒絕外國經濟的活動；就某種方面言、且有誘致外國經濟的傾向。而順着這種傾向、最初進出其經濟勢力者、乃是英國。最近統計未經發表、故不得而知：但據一九三〇年的統計、各國對於荷印方面農業企業的投資、其總額二十二萬萬盾之內、荷蘭占十五萬萬盾、英占二萬萬七千八百萬盾、美國占五千三百萬盾。至於此後十年間的發達、則當然要使該數字大大修改。而在該期間、英美資本之增加、必遠較荷蘭資本之增加爲大、那是無可致疑的。所以、我們可以說、英國資本在荷印之進出、在相當的程度之內、是占着支配的地位的。再看對於鑛業的投資、則錫與石炭、雖全部爲荷印政府及荷蘭本國的資本；但對石油的投資、則總額四萬萬八千七百萬盾之中、荷蘭及荷印一萬萬二千四百萬盾、美國計一萬萬五千三百萬盾、英國計一萬萬一千萬盾。在這一方面也可窺知英國資本勢力之大。現且另外還有各點、則不能僅憑投資額來判斷。假如以英荷合辦的巴他夫山石油公司爲例、該公司的資本額、荷蘭比率、雖遠超過英國、但因英國通過了本國、擁有廣大的販賣網、並擁有這廣大販賣網所形成的支配力、所以這種支配力是遠較數字所表現者爲大。實際上、我們雖說巴他夫山石油公司的支配權操諸英國、亦非過言。

其次、石油以外的鑛業投資、則荷印全部鑛業投資之三成、爲英國所占有、僅次於占五成之荷蘭本國。

復次、再看英國對於荷印的貿易上的地位、一九三八年英對荷印的輸出額爲三千八百萬盾、次於荷本國、日、美、德之下、居第五位。又從荷印輸至英國的金額、則爲三千五百萬盾、次於荷本國、美國而居第四位、上述數字、係僅以英本國爲對象者；如果合算新加坡、香港、印度、澳洲、加拿大等英屬領或殖民地在內、那麼將遠超過第一位的荷本國、乃是不必說的。新加坡今年度對荷印輸出三千六百萬盾、次於英本國；對荷印輸入則一萬萬〇九百萬盾、占第二位。又澳洲印度等貿易上的地位、近來不斷躍進。所以、我們雖說荷印貿易實權之半數以上處於英國支配之下、亦非過言。我們如果旅行荷印、便可以到處看到英國製造的商品、商品種類爲機械類、纖維製品、食料品、皮製品、雜貨烟草等。品質優良的所謂高級品、大部分都附有英國製造的標印。又目下日本貨對於荷印的進出、雖也相當活躍、但大多數總是中等以下的普通品、至於相當高級的商品、雖也並非沒有、但我們如果將英國貨與日本貨拿在手裏比較時、那麼的確是英貨較優的場合爲多。日本品在荷印最得勢的爲棉製品、但仍不能取英國的市場而代之、因爲英國棉製品價格雖高、而品質的確上等。英國乃是抱定「價高品優」的方針而繼續着堅實的步子的。

邱吉爾向下院報告 力言軍需生產進步

警告國人勿悲觀亦勿樂觀

（倫敦三十日路透社電）昨夜下院辯論生產問題時、首相邱吉爾稱、今從事戰時工業者、其數比一年前多三分之一、其中不乏未受訓練之生手、而已往與製造區復常有空襲與燈火管制、及運輸暫阻等情事、使生產稍形滯頓、補救方法、已由各部積極進行、其主要辦法、厥爲分散、英大廠將其工場分爲四十五處、餘亦分爲二十至四十處不等、此雖使生產代價增高、然吾人飛機等之出產、得免爲敵方空襲所破壞矣、供應部雖遇各種困難、然過去三個月之供應數量、較諸鄧扣克時代中之三個月多三分之一、過去三個月內、吾人製成野戰砲較鄧扣克時代多逾一倍、彈藥增半、刻在進行中之商船與軍艦製造程序、較去年任何時代爲大、而其工作則今較前複雜多矣、飛機出產、今日較本年第一季增多、自現政府就職以來、飛機產量之增多、確屬甚大、大規模之飛機擴充程序、刻繼續進行、而有長足進步、目前空戰範圍與密度、又漸擴大、吾人可謂我戰鬥機至少如一年前擊敗敵方侵犯時、視敵機爲優、以言轟炸機、則單就英國所製者而言、吾人已倍增對德之轟炸力、今後一個月內、加以美國所製者、吾人當再倍之、而於六個月內、則吾人對德之轟炸力、當更增一倍、値此戰禍蔓延之際、余認爲負責任所在、不可不對國會與國人發嚴重之警告、勿作悲觀、亦勿作樂觀、無疑的現有可使人樂觀之事、如偉大之蘇俄雖遭危險之攻擊、然能其力量與勇氣、已大創德軍、如地大物博之美國、刻在大規模上予吾人以援助、而漸趨近於戰爭、如德方天空之優勢、今已破裂、而其對英之天空攻擊、今已歸於停頓、如大西洋之戰爭、雖尚未獲勝、然因美國之參加、漸利於吾方、如是羅汀流域、現較十二個月前更爲安全、凡此諸端、固是使人覺慰、然吾人未可因此而遂謂最惡劣之局勢現已過去也、德國可怖之龐大兵力、與其所製及所奪之軍火、皆足使人不敢、而不敢稍懈、如謂俄美兩國將代吾人從取勝利、則其人幻想可謂瘋狂矣、今侵犯之時季、不久將屆、全國所有軍隊皆奉命戒備、以待敵方拚死冒險之舉動、吾人必須勝利、如吾人失敗、則一切失敗、吾人單獨保衛人類生存、已時逾一載、雖局勢有興應的變更、然吾人之責任、則不因之而稍減弱、吾人將爲共同目的繼續竭其全力、而於必要時竭其最後之心血、以盡其責任云、

諾克斯向參院報告 格林蘭發現潛艇

美驅逐艦曾投擲深水炸彈

（華盛頓廿九日路透社電）據今日發表之參院海軍委員會報告、內稱、海長諾克斯證明美驅逐艦一艘在格林蘭附近、遭遇被攻擊之可能危險時、曾連發深水炸彈三枚、

（華盛頓卅日哈瓦斯社電）海軍部長諾克斯、昨向參院海軍委員會提出報告稱、美國驅逐艦一艘、在格林蘭島海面巡弋時、無線電收報員曾截獲求援信號、因知附近必有商輪被潛水艇擊沉、該艦當即駛出海面、救起六十人、斯時該艦瞭望員、發覺附近有潛艇一艘、艦長乃下令向之投擲水底炸彈三枚、此舉純爲任何軍艦於自身處於危險中時自衛權利、該處若果伏有潛艇、則該驅逐艦即有被擊之危險故也、至是否確係潛艇、則無從證明、該艦瞭望員或僅見一鯨、或其他大魚、亦屬可能、惟艦長之自衛、則無可訾議、

（華盛頓三十日國際社電）昨日參院海委會摘錄公佈證言時、海長諾克斯到會作證稱、美驅逐艦曾在冰島附近、向一潛艇投深水炸彈三枚、該潛艇諒係德人所有、諸氏否認曾開火、據謂該驅逐艦因接求救信號而往、救起被魚雷擊沉之一船上逃命者六十人、因聞潛艇軋軋聲、乃「行使自衛權」而投彈、

德潛艇活躍大西洋 英輪十九艘被擊沉

（柏林廿九日哈瓦斯社電）公報稱、昨日一日間德國潛艇擊沉英國船隻十一萬六千噸、英國護航隊一隊、計輪船十九艘、雖在驅逐艦巡邏飛機、輔助巡洋艦等保護之下、但吾機仍能予以重創、並擊沉敵方驅逐艦一艘、傳令艦一艘、

（德元首行營卅日海通社電）德司令部於昨夜宣稱、德潛艇又在大西洋建奇功、在驅逐艦平面戰艦潛艇及輔助巡洋艦之重重衛護下、德潛艇於追蹤數日後、卒將英美護航隊之船隻十九艘擊沉、達十一萬六千五百噸、另有驅逐艦及平面戰艦各一艘、亦同時被擊沉、

（柏林三十日合衆社電）昨日高級司令部發出特別公報稱、過去數日中、德潛艇在大西洋襲擊一英航隊時、擊沉商船十九隻、共載重十一萬六千噸、

美陸軍部設立飛行隊司令部

（華盛頓三十日路透社電）美陸軍部宣佈、創設陸軍飛行隊司令部、俾對陸地軍隊予以天空之援應、

發言攻擊韋勒 史汀生已道歉

（華盛頓卅日合衆社電）美陸長史汀生因發言指責抵立派領袖蒙丹拿民主黨參議員韋勒、有故意以反戰性質簡單向兵士散發之罪、昨已向韋勒道歉、而惠勒於接到道歉書後、乃謂「此乃其合理者」、

德報抨擊華府征服南美策略

（柏林卅日合衆社電）柏林各午報、昨經閱發攻擊美國之文字、謂美國陽以經濟征服南美、安格列夫城及德意志日報、以顯著地位發表文字、論文指責美國之洛克斐勒組織、及貸款與南美、

（華盛頓卅日海通社電）美國務卿蘇黑邦提出之參議員克拉克、曾謂美國對南美之善鄰政策、業已失敗、現時操縱南美及加拿大云云、羅斯福總統昨日在招待外報記者時稱、美國友好之南美人士、對彼等之言、誠不觀之、

芬外長照會英公使 說明斷絕邦交原因

（赫爾辛基三十日路透社電）據芬外部消息、芬外長於七月三十一日以斷絕英外交關係之照會交與英公使時、曾稱、自六月間英國封鎖芬蘭對外貿易以還、實際上不復有外交關係、已在實際上斷絕、德方爲參戰國、而英國亦與蘇俄締結軍事盟約、致英芬間已發生糾紛、爲英國之外交關係、雖以保留中立不發生糾紛、觀於英下院答辯、可知英國亦其此意見者、芬蘭因是決定驅英芬蘭使團應停止其活動、現願開英國對芬蘭英使館之活動、是否亦採此見解、

英王幼弟抵加 視察空軍設施

（渥太華卅日路透社電）英王幼弟肯特公爵、昨晚抵加拿大、渠已表示此間、將視察根據英帝國航空訓練方案而設之空軍訓練場、加拿大總督首相等均往機場迎迓、（渥太華三十日合衆社電）肯特公爵昨日抵此、與該問題、渠特氏爲飛渡大西洋之第一人、

保總理將聘匈

（保京三十日哈瓦斯社電）保總理費洛夫將於下月間聘匈牙利當局、

加拿大鋁工廠發現破壞陰謀

（渥太華卅日合衆社電）政府昨晚宣布、上星期四晚、約有三百人罷工、之阿爾維達鋁公司之工廠、已至上星期日、軍火部長宣稱、並無其他勞資糾紛、該三百人亦未提出要求、因此似係有組織之破壞運動、該廠雖未受實際損失、一個月之生產、因鎔爐冷卻受有損失、

土京外交界預測 伊朗將發生政變

馬德菲內閣已提出辭職

（安加拉卅日合衆社電）消息靈通之外交方面本日接獲消息、謂伊朗在最近之將來、或將發生政變、彼國推翻、伊王外交方面相信、若果發生此種事件、則英國之策略將於其在伊拉克所行之政策無異、（伊拉克曾因希德阿里叛變、致英國與之作戰、將希氏推翻）、同時此間得悉、英國及蘇俄正繼續對伊朗施用壓力、使其減少國內之德人、此間外交界並稱、英國現正研究一運送糧食至希臘之計劃、彼等相信運載之糧食、將交由美國政府或紅十字會管理與世界大戰時供養比利時之辦法相仿、

（柏林卅日哈瓦斯社電）德意志通訊社發表伊朗消息稱、該國馬德菲內閣、已提出辭職、

南美商行多家 取消列入黑冊

（華盛頓三十日哈瓦斯社電）拉丁美洲商行四十五

羅斯福將要求國會 通過統制物價法

力圖避免蹈入通貨膨脹險境

（華盛頓三十日合衆社電）國會各領袖今日與總統羅斯福會議後發表談話、謂羅斯福總統將於明日請求國會通過統制價格之立法、

（華盛頓卅九日路透社電）參院多數黨領袖巴克萊稱、羅斯福總統將於今日致函國會、請求物價管理法權、首要避免通貨膨脹之漲價、

（華盛頓卅日海通社電）美國衆議院昨日將賦權總統沒收罷工之兵工廠案付表決、贊成者僅一百四十四票、反對者二百五十五票、該議案已交委員會研究修正之、

（華盛頓卅日哈瓦斯社電）政府曾提出法案、主張授權總統、於其認爲必要時、得下令將此類兵工廠收歸國有、此次表決結果、卒以二五五票對一一四票、予以否決、

國防工業收歸國有案衆院否決

（華盛頓卅日海通社電）美國人議員今日致函國務院、指控美國有關國之公司於國會已表同意、而國務院列入黑冊、現經查明不確、業由國務院收回成命、並在黑冊之內、予以除名、又據國務院聯絡斯談稱、美洲各國之商務、凡前此曾被一切違反美洲利益之人所僭竊者、今茲已重復握於美洲各國公民與僑民手中、彼等均如信守全美聯

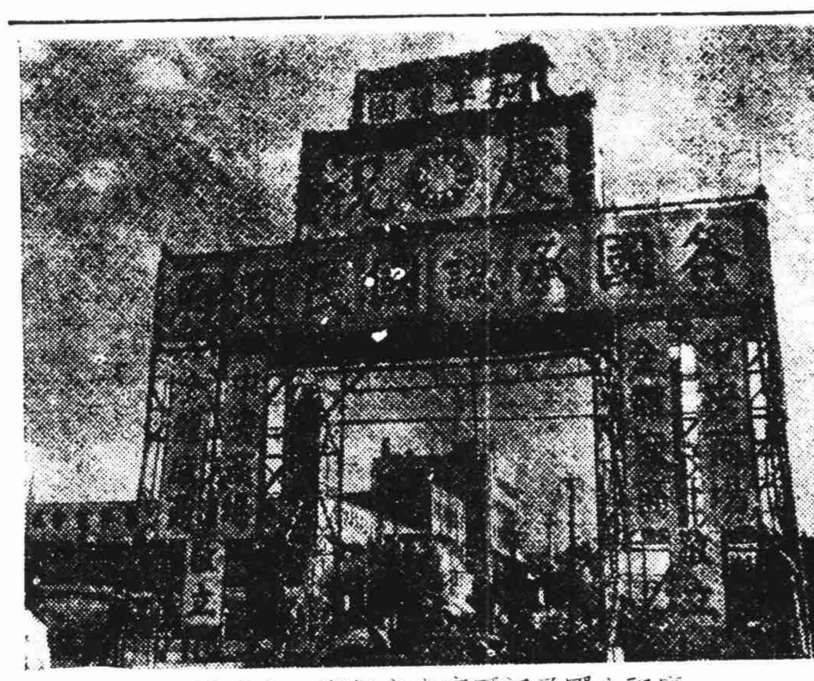
·慶祝八國承認國府南京新街口之彩坊·

慶祝八國承認國府 京市通衢建立彩坊

（南京卅日中央社電）自德義諸國正式承認國民政府後、國府國際地位於是增高、舉國上下咸鼓舞歡欣、盛大慶祝、京市各界民衆、亦已定於八月一日在國民大會堂舉行慶祝大會、並將盛大遊行、全市各通衢路口、如新街口、鼓樓、山西路、大行宮、中華路、夫子廟等處、均已搭建巨型松柏慶祝彩牌、高燦路口、尤爲莊嚴、

秘厄戰鬥行爲 即將宣布停止

（阿根廷京城廿九日哈瓦斯社電）關於秘魯與厄瓜多之爭端、自經美國及阿根廷諸國調解後、頃據此間官方宣佈、雙方停止戰鬥行爲之時間、將於本日決定之、兩國一致關係以應付外來威脅

北美船產增加

（倫敦三十日路透社電）據西雅圖時報載稱、北美造船工程較諸一年前大見增三、例如一九四一年六月一日美國各船塢承造之船、共有八百三十六艘、計重五百三十五萬噸、而去年七月一日僅有二百八十七艘、重一百五十二萬八千餘噸、

日人清水傑作 呈獻汪主席

（南京卅日中央社電）東京獨立美術協會會員清水登之、係本京日本大使館書記官清水董三之令兄、曾將其傑作油畫多幅、運京參加中日文化資料展覽會、展覽畢、清水登之氏決將其中佳品「高原」一幅、轉託中日文化協會、獻呈汪主席、以示敬意、

海部派員設計 水雷艇機器庫

（南京卅日中央社電）海軍部中央海軍學校、近以最近日方海軍當局將水雷艇機器二副、贈予該校、作爲教材之用、惟安置是項機器、須建築倉庫、故於日前呈請部方籌劃興建、茲悉海部據呈後、已派員前往設計、

皖五縣淮堤 已全部工竣

（南京三十日中央社電）皖省鳳陽・五河・懷遠・靈璧等五縣、修復淮堤土方工程、業經全部完工、業由水利委員會派員驗收、此項工程、前由揚委員長親往視察、召集官紳會議、議決於險段地段李家溝・馬牛嘴・張王・台子・唐家灣等處、加築護埠、以冀已成堤工、鞏固、諭令皖建廳趕緊動工、如限報竣、不准稍有疏懈、

防汛水位站 免費發電報訊

（南京卅日中央社電）水利委員會爲防汛工作、力求迅速起見、循例在大汛期間各重要水位站、免費發電報訊、俾資迅捷、已咨請交通部轉行電訊有關公司或報局知照、並令行蘇皖鄂各地水位站辦理、

農礦部擬定 辦理蠶桑計劃

（南京卅日中央社電）農礦部爲謀發展蠶桑事業、已確定本年秋季蘇浙皖三省辦理蠶桑計劃如下、㊀中央農業實驗所、辦理新品種品種試驗、如將來試驗成績良好、則此款品種即可代替現在、（二）國立原蠶種製造所辦理春季品種試育、成績甚佳、刻正積極籌備、擬於明春正式製造原種、㊂蠶桑講習所定八月中旬開學、擬於明春學生開始養蠶實習、

「新四軍」襲泰興 十九師予以痛擊

（泰興訊）陸軍第十九師師長終鑫源氏、自與該師防泰興以來、積極推動清鄉、頗著功效、當本月上旬、該師三十七旅七十四團團長與泰命開往第八區時華寶橋附近、殲滅「新四軍」之兵力達一連以上、並俘獲槍枝與偽兵數十、最近復將「縣政府」「區公所」、全部擊散、二十三日夜間、「新四軍」復集其如皋、靖江、及游動泰興東鄉殘餘部隊、如「老一團」、「老七團」、與陳月生率領之「第七團」、暨「蕭（江）泰（州）之」「游擊隊」等、共計五團兵力、以三團兵力、分佈於口岸）泰（興）公路之兩側、同時復破壞岸（泰興）公路及天星橋大橋、以阻斷十九師三十八旅與城防聯絡之交通線、以兩團猛撲泰興東南之城門、十九師早有續密之準備、待匪類逼近之間、立即蜂擁登城、機關槍與手溜彈密集掃擲、自午夜戰至翌晨十一時許、匪類全部潰退、傷亡慘重、我方僅陣亡七十三團團附顧如華一名、重傷連長馬某一名、輕傷士兵十餘名、繳獲步槍二十餘枝、俘虜十數名、

日海軍機襲渝

（南京卅日中央社電）日海軍機卅日襲渝、前後達七小時、城內各國館及西郊附近之軍事設施、及燃料庫火藥庫、均中彈起火、

上海特別市公用局招商承製磁牌通告

用字第三十號

呈准公佈施行、所有船舶水上交通管理規則、應一時招商承製磁牌、共計四萬餘張、以便辦理、茲定於八月六日上午十時在本局當衆開標、凡本市各磁廠商、均得參加投標、所有投標章則、可隨帶押標費法幣一千元至市中心區本局第三科領取、該項押標費、於開標決定後、即予發還、特此通告。

中華民國卅年七月廿七日

局長葉雪松

上海特別市公用局公告

用字第卅一號

查本市電料店及電器承裝人管理規則、業經呈奉令准施行在案、茲定於本年八月十日起、開始辦理登記手續、凡本市電料商及電氣承裝人、均限於八月廿五日以前來局登記、逾期不來登記者、照章處罰、特此公告。

中華民國三十年七月三十日

局長葉雪松

上海特別市公用局招商投標承辦滬南區公共廣告場通告

用字第卅二號

查本市招商承辦滬南區公共廣告場辦法、業經呈奉令准施行在案、茲定於本年八月一日起開始招標、八月八日（星期五）上午十時在市中心區本局當衆開標、凡投標商、具有殷實鋪保者、均得參加投標、所有投標章則、可在本局第二科領閱、並隨繳閱覽費五元、准開即憑第[illegible]比項告[illegible]

中華民國卅年七月卅日

局長葉雪松

兩浙鹽務整理之商權（下）

·蘊迦·

五·如何強化緝私

緝私爲整理鹽務先決條件、鹽場與產鹽[illegible]水、隨處可以漏私、或借[illegible]之、或以輕微[illegible]、其弊不勝枚舉、而且受[illegible]、即爲國庫收入所損、民國十八年、宋子文長財政、編練稅警、歸緝私所指揮、專任緝私工作、論者以爲緝私之講求、當以宋氏爲最認眞、故鹽稅年有增加、其實非由緝私工作之重心、應注重於場、而不必注重於岸。民十六、兩浙鹽場曾改編場警、不論試鹽場一步、使鹽民與私販隔絕、同時、嚴禁緝私隊駐場、另以專緝岸私之任、一時成效大著、但此制行之未久、遂又變更、將緝私隊改爲稅警、仍兼緝私、仍駐鹽場、於是場私走漏、倍增於前、民廿三杭縣稅警隊長之公然放私、案發、交法庭判處徒刑八年、此爲殷鑒、凡從知兩浙鹽務掌故者、類能憶之。由此觀之、緝私不特須注重鹽場、以盡場外無私之目的、並宜使場警與稅警各負其責、然則今之緝私現狀何如乎？總之目、緝私隊成、[illegible]、[illegible]、則場私、稅警專緝岸私、如此、則場岸無私、而[illegible]之效、[illegible]收復前、稅警駐[illegible]、而場私充斥、運地皆是、自鹽場收復後、鹽私漸著、溢注河、到處泛濫、[illegible]通[illegible]、銷路壅滯、於是鹽價日跌、鹽民之[illegible]日苦、其較安全之日、緝私隊與稅警隊[illegible]、[illegible]不能、不能、惟有袖觀私販之猖獗、[illegible]緝私、[illegible]非一槍一彈之備、試責其徒手[illegible]、[illegible]可！或曰、何不請求日本駐軍協助？其精而機足、私販[illegible]、爲此說者、固不可謂非、凡事實上各地駐軍無不自動協助、要知駐軍自有其任務、非[illegible]助我緝私也、故欲整理兩浙鹽務、舍強化緝私不爲功、強化緝私、則利民、卹商裕課、一舉而三者均有實效、不然、整理鹽務云云、乃等於紙上談兵、此可以斷言也。

六·權稅之研究

權稅爲鹽務最終目的、亦即國家政費所從出。但兩浙稅制、複雜異常、稅率尤輕重不一、最高爲每市担徵法幣七元、最低每市担徵法幣一元、例如：嘉善等卅二縣、安徽廣德等七縣、及江西玉山等七縣爲一綱一地、杭縣等十二縣與杭上回鄉爲一[illegible]住一地、寧屬爲一引一地、溫處州奏[illegible]武、與永嘉城湖及孝義相爲「庫」一地、均[illegible]稅區、稅率自三元五角至七元不等、餘姚近場、海[illegible]、與[illegible]均[illegible]輕稅區、稅率自一元至一元二角不等。列稅制與稅率、本是前如此、非是[illegible]有變更、而高稅區與輕稅區猶一仍舊貫、即以[illegible]而論、以輕稅權稅者名爲占全年產額十分之二、但按諸實際、恐什九以[illegible]、[illegible]乃由於緝務鬆弛、[illegible]、故爲今之計、在[illegible]方面、政府應權衡得失、劃一稅制、以[illegible]、在動的方面、仍宜強化緝務、以期步不漏私。

七·革新鹽政

政爲管理鹽務之樞紐、產、運、銷、緝、權、皆有賴於樞軸之運轉得宜、應發蘇民生計、民食供應、國家稅收、得以兼籌並顧。値此變亂之後、鹽務逸於常軌、所望政府在此初步整理時期、根據客觀事實、規定一適宜辦法、俾兩浙鹽務得以還於常軌、易言之：鹽產如何使其供求相應、收運如何、求其合法齊一、銷岸如何令其逐漸恢復、至於強化緝私、改革權制、凡此等等、均須由樞軸厘訂專章、頒布實行、然後、鹽民鹽商始有所遵循。而治本之法、則鹽制之確定、尤爲當務之急、關於此事、歷來聚訟紛紜、有主採專賣制者、有主採自由貿易制者、筆者以爲就現狀而言、自以專賣制較爲合宜、按日本自明治卅八年實施鹽專賣法、鹽務果卓著成效、容後當另撰專文論之。總之、革新鹽政與整理鹽務二者也相輔而行、蓋政爲綱、綱舉而後目張、此必然之理也。

八·結論

兩浙鹽務之需要整理、固不始自今日、但戰後益呈百孔千瘡、非施刀圭不爲功。綱鹽之重要、人民食私、以爲活者、較遠者食貴、尚不待言、而數十萬鹽民賴以爲活者、勞苦而不能達生產之目的、千餘萬國庫可收之稅、盡爲私販所侵蝕。若長此因循、不安定社會、復興建設、均成嚴重問題、海內不乏鹽務專家、盍共起而研討之？筆者讜喻、茲文之作、特拋磚引玉耳。

胃腸健　百病滅

天氣炎熱季節，胃腸活動能力遲鈍，胃口不開，大便閉結等症頻頻出現，諸如疲勞倦怠，頭目暈眩一經放置，往引起自己中毒，留爲容顏衰退，靑年早老之因素，尤以女子見之更著。

「愛表斯」係由新鮮活性啤酒酵母製成，爲天然物中之維他命B複合體最高給源，功能旺盛胃腸蠕動能力，根本排除消化障碍，整順便通，中和毒素，鼓勵細胞，助長抗病，返老留顏，靈効無比。

愛表斯

14 EB 103

大日本麥酒株式會社
三井洋行
田邊洋行
エビオス

洋米三十萬包成交 啓運來滬調劑民食

法租界嚴禁米號非法漁利

法租界米糧評價委員會、日前正式成立、規定西貢洋米標準價格後、頗得各界人士之歡慰、茲悉法租界當局、業已分別通告各米號、凡經核准之米糧、一律須照核定價格出售、不得變質減量、或抬價漁利、違者一經察覺、即照定章懲治不貸、凡購糴米糧者、有知悉此種不端情事、可向就近捕房或局捕報告、當即拘捕各該店負責人員等、依法論罪、惟望各米號顧全大局、恪守規章、

記者昨向法租界當局探悉、該當局對於各大小米號出售國洋米糧按日標價一節、決將嚴格執行、凡各米號、務各遵辦、其旨即在使購糴米糧居民、知悉每日各米號出售米糧之確切價格、及捕房人員易於調查、同時各米號出售米糧、每石均以一百六十市斤爲標準、不得短少份量、

記者又向米業界探悉、前所成交之大宗洋米約達三十萬包、（小絞米居多、暹羅米次之、西貢米較少）現已於產區啓運、刻甫在運滬途中、約於下月中旬、即可次第抵埠、故本市民食存底、勢將愈趨充實、昨日米場開做後、人心穩定、市況甚爲良好、洋米售價、即步步下游、西貢一號米、每石開價爲一百三十元、小絞米爲一百二十二元、每石跌落在三五元不等、後因大戶逢低扒收、即復挺高一二元、

泰國商輪泰生利輪、昨日中午由盤谷經香港駛抵本埠、載來食米四〇·〇〇〇包、該輪在滬卸貨竣事後、定於八月一日結關、二日啓椗離滬、直放香港盤谷等埠、

昨據本市各大煤公司消息、自向海外接洽訂購大宗煤斤後、現已分別洽妥、截至目前已成交者、約達廿萬噸之譜、其中以烟煤居多、煤屑次之、白煤較尠、各該訂購煤商、茲已雇定運煤航輪、不久即可由產區次第啓運來滬、屆時本市煤棧存底、勢將並加充實、煤市前途、將愈好轉、記者又向煤業公會各委員方面探悉、邇日煤市場同業買賣、漸趨安定如常、一般人心、猶繼續下游、買者尚嫌價高、無意高價進貨、惟僅有少數以投機性質之煤商、意圖在場活躍、乘機抬價漁利、但若輩卒以人心渦疲、則現各貨、去路滯呆、現該會對於業外投機商人之參與市場買賣者、決將加以禁止、同時無論大小同業、嗣後將期現貨煤斤、一律不得售給業外投機商人、徇經查覺、將公議取締、其在場買賣、故嗣後煤市場同業交易、預料將益加澄淸、

凍結資金恐慌稍除 匯市轉趨穩定

英美對滬貿易似尚不願放棄

自美國總統宣佈凍結遠東資金及上海英美商銀行停供匯票後、滬市金融工商均起空前劇變、其中英美商尤受影響、在滬貿易、幾有完全停頓之虞、迨美總統於日前發表之意向、凍結遠東資金之舉、似已和緩、故人心恐慌稍除、昨日美商銀行對於匯票行市、已有新交易、情勢與過去兩日、大有天壤之別、據記者探悉、英美對上海貿易、似有不願放棄之意、凍結上海資金辦法、或可不致遽爾實行、外商銀行方面透露之消息、將來英美對上海外匯、已有變相之維持辦法、因此上海金融工商、已趨於平穩、

上海各美商銀行、前日均已遵照一般照會第五十八號及五十九號辦理對於各業因正當需要之外匯、仍允繼續供給、昨晨上海外匯「黑市」、業已轉趨穩定、已無倏鬆倏緊現象發生、倘各銀行如已有外匯頭寸者、仍得自由買賣外匯、記者昨日探悉、嗣後凡屬必需物品、方能獲得外匯、至於一般投機商人、欲以買賣外匯牟利、事實上已較少便利、所以將來之上海匯市、決能持久穩定、而正當商人之營業、決不致受任何影響、

寶山發現僞幣 市府嚴令澈究

上海特別市政府、前據寶山區呈報、該區市面近日發現「交通銀行」五元僞幣頗多、并緝獲行使僞鈔案犯

·陳公博氏檢閱政訓班學員·

財部稅務署 調整捲烟統稅

財政部稅務署、爲調整捲烟統稅稅率、特呈准財政部、將現行捲烟統稅、增加百分之五十、分別提高、并將登記市價、已經財部提經行政院第七十次行政會議通過、奉令自八月一日起實行、茲將捲烟統稅新稅率表誌之如下、一級登記價、在一千二百五十元者、征稅一千八百元、二級登記價在七百五十元以上者、征稅九百元、三級登記價在六百元以上者、征稅四百五十元、四級登記價在三百五十元以上者、征稅三百元、五級登記價在三百五十元以下者、征稅二百廿五元、

衛生展覽會 市民參觀踴躍

市衛生局對市民健康、素極重視、近與日本居留民會合辦衛生展覽會、於本月廿六日在南市文廟路尙文小學陳列展覽、以增進民衆衛生常識、前往參觀者絡繹不絕、日前午後袁局長偕同衛生教育高級職員、親往該會場巡視內容佈置及管理情形、甚表滿意、計展覽品分列十部、如各種圖表、均有研究價値、尤以特展室、陳列性病模型、畸形嬰骸、故未成年兒童、禁止入內、凡展覽品各註日文、爲使觀衆瞭解起見、該會幷派職員向衆講演衛生常識、及說明展覽品各部模型意義、

華美聯合公司 設保管委員會

華美聯合公司、自經營交易以來、營業殊爲發達、每日美金票交易額、已增達二百數十萬元之鉅、同時同業請求登記、參加經營者、日益增多、該公司正在籌劃中、茲悉該公司爲鞏固業務基礎、加強經紀人之信心起見、特於二十七日召集各經紀人、研究改進營業之標準、幷決議設立保管委員會、推定委員五人、保管經紀人之身份保證金、

市府轉飭所屬 推行墾植方案

事變後各地農村、悉遭兵燹、致農村失其平衡、物價一再暴漲、中樞爲安定民生、已經積極倡導推行墾植工作、用資復興農村、增加生產、業經內政部通令推行墾植在案、市府據咨後、特將是項推行墾植方案、分令所屬十三區公署、切實遵照、不得故違、致干未便、

寗紹救濟會 市府准予備案

旅滬寗波紹興兩屬同鄉喩長醫等、近念浙東寗紹各屬、數年來饑荒畢見、加以交通梗阻、哀鴻遍地、爰組織旅滬寗紹同鄉臨時救濟會、辦理慈善救濟業務、業已正式成立、公推俞式軍爲名譽會長、前特檢同該會組織簡章及會員名單、呈請上海特別市政府鑒核備案、茲聞市府當局業予批准備案、并飭知照、

修築崇明塘堤 市府咨請具復

滬市府案據崇明區公署呈稱、秋潮汛漲、塘堤危殆、若不從速興修、深恐沿塘居民生命財產、將盡付東流、用特籲請轉咨水利委員會、迅予撥款、幷派專門技術人員前往勘察施工、以保治安而重民命等情、市府據此、前將轉咨該會查照、核辦見復、

氣象報告

徐家匯天文台、昨日下午四時三十分氣象預測、晴熱、局部陰霾、適度之東風、昨日下午三時前二十四小時內本市氣溫、最高九十一度四、最低七十八度七、去年同日最高九十五度二、最低七十六度八、

市衛生局 整理萬國公墓

上海市衛生局、原設有市立公墓三處、一在南境廟、一在[illegible]、稱爲市立第一公墓、一在虹橋路、稱爲萬國公墓、係從管理、頗合科學化、惟事變以後、房屋均已損毀、市衛生局爲恢復公墓設置、以應市民需要起見、已遵照市長指示、將在最近期內、先行整理虹橋路之萬國公墓、

轉運公司詐欺 累及介紹人

南京路四三七號大亞轉運公司、[illegible]、日前其店中職員、被捕多名、甲等二人則在逃、另有四川路六六八號大慶八〇二號房間同昌棉花號主丁操、因有棉花欲待轉運、乃於六月間由甬人董明楊嵩塘二人介紹大亞轉運公司承運、言明運至南京、包運費二百四十元、計每包、共一萬二千元、先付半數六千元、於七月二日交貨兩交、限二星期到京、不料屆期音信杳然、而大亞已關門、乃報告老閘捕房、將二介紹人拘獲、昨晨解院訊辦、捕房律師陳述案情、[illegible]經訊供一過、[illegible]改期七天再核、

老閘捕房華籍探員 途中遭槍擊殞命

一時槍彈橫飛流彈擊傷路人三名 崗捕緊追拿獲暴徒一死一傷

昨日清晨八時十分、九江路湖北路口、發生暗殺血案一起、被害者名陳志洪、當場傷重殞命、兇手兩名、經捕開槍兒拿、結果一死一傷、尙有行人三名、爲流彈所傷、綜計死傷共達六人之多、茲誌經過情形、探誌如下、

陳志洪年四十歲、甬人、係老閘捕房十號探員、寓廣東路三〇八弄（貴興里）九號、平日備有包車一輛、以阿三者爲車夫、昨晨八時許、陳御米色西裝、由寓所乘坐包車、擬赴捕房辦公、當自福建路向西折入九江路、行經五四〇號甬江狀元樓前、忽有持械暴徒兩名、在路側華英坊口躍出、各擎手槍、向陳開放狙擊、連發六槍、陳端坐車上、猝不及防、胸口及頭額各被命中一彈、頓時血流如注、倒臥車上斃命、車夫驚惶失措、棄車奔避、兩兇手見目的已達、即由湖北路向北逃竄、時各路口之崗捕、已聞警畢集、即緊隨追捕、兩兇手越過南京路入浙江路、抵寗波路時、返身開槍拒捕、並自寗波路折入顧家弄而逸、捕等亦追上還擊、一時子彈紛飛、行人爭先趨避、當有一身着白紡綢衫褲、頭戴草帽、年約廿餘歲之兇手、逃至顧家弄八十八號仁記號門前、被一四一號印捕彈中右腰及胸口等處、立時倒地成擒、另一身穿白底藍條府綢衫褲、年約卅餘歲之兇手、由北京路穿入宋家弄、逃至素春樓菜館門口時、亦被七十五號西捕等彈中腰腹、倒臥於該處行人道上、當時捕等檢視、兩兇手之槍、一支亦僅餘一彈、是役雙方開槍不下二十餘響、而被流彈所傷之行人三名、計㊀鄭日孚、甬人、年四十三歲、住漢口路三〇二號、任交通大學土木工程教授、傷右腿、㊁俞耀青、十六歲、住北京路宋家弄十六號、傷右腿、㊂成錫榮、通州人、年廿五歲、永安公司一〇〇號職員、傷右腿、事後均經車送醫院醫治、中彈成擒之兇手、送工部局醫院救治、死者送驗屍所、至陳志洪屍體、則由陳妻戚氏領殮、至被暗殺原因、現捕房已在偵查中、

英商電車互惠原則 勞資間簽訂生效

本市英商電車公司機務車務兩部工友、因生活困難、爲請求公司當局增加津給、以資彌補、特聯名呈請本市三區電車業產業工會、要求協助代爲進行、茲經該業工會、派員向該公司大班進次懇談、公司當局亦頗能體諒、故對於所提請求、表示接受、並訂定勞資互惠原則三項、雙方均予同意簽署、並決定自七月一日起、開始有效、互惠原則如下、㊀機務司機、售票每人每日工作、增加特別生活津貼六角、㊁工人患病住仁濟醫院者、其本工資照給、津貼米貼除外、但每人每一年內、最多以兩星期爲限、由公司撥付、不得超過上述時間、倘遇特別情形、須延長限期者、得由公司隨意處理之、㊂司機太平賞每天自一角增至一角五分、品行優良、月賞自二元增至三元、

克來門工潮業已解決

本市法租界康悌路一三六三號法商克來門公寓全體職工約一百餘人、因受生計壓迫、於一月前聯名向資方提出要求改善待遇、因遭資方拒絕、以致發生糾紛、經全體職工、推派代表向資方提出嚴重交涉、及向各方面籲請援助、迄今已一月有餘、茲悉該店勞資糾紛經有關當局從公調處後、已告圓滿解決、茲採錄其簽定條約如下、㊀全體職工普加工資三十元、㊁前被停歇工友柯南翔、准於今日起恢復工作、㊂被驅停工期內工資照給、㊃工人代表暨全體職工、一律於今日起復工、不得藉故停歇工友、該項條件、業於昨日起生效、

本市南京路大新公司附設之大新酒家樓面及廚房服務之全體工人、因資方徒吞工人客貨及小賬等、全部工人於日前起一律實行怠工、並經舉妥茶點業職工會、派員調解、但無解決希望、工人乃繼續怠工、並散發宣言、向各界呼籲、茲悉該酒家全體工人、昨日仍繼續怠工中、本市社運當局、以勞資如此相持、已派員迅予查復、以憑秉公調處、

財局嚴禁 冒名征稅

市財政局近查有人假借該局稽徵處之名義、在水陸各交通要口處所、[illegible]私向各商征收貨物通境稅[illegible]情事、[illegible]

假冒檢驗車輛 索取非法費用

本市公用局、前經規定檢驗本市人力車之辦法、原爲整飭市容、維護交通安全起見、故對於檢驗車輛時、並不收取任何費用、但近傳有假名檢驗人力車、向同車商私收費用情事、爲公用局査悉、正在派員秘査、以便究辦、並通知各車商切勿受愚、並准予指名控告、或送交當地警察局依法究辦、

下車逢市虎 夫婦一死一傷

住大通路仁益里六號之[illegible]、（廿八歲）[illegible]自浙江路之宋路[illegible]新聞路大通路附近、當抵西海大戲院站頭下車時、突有英商中國公共汽車公司之某號修理汽車疾馳而至、致將夫婦二人、同被撞倒、[illegible]氏則傷及腰部、當經崗捕[illegible]、召救護車載送[illegible]醫院、治療、[illegible]以內部受傷甚劇、抵院後未久、即氣絕身死、其夫傷勢輕微、似無性命之危、

效法俠盜行刼 兩生先行感化

青年學生王世偉、宋頌德、年均十八、曾受高等教育、近因醉心偵探小說、欲效法俠盜、於七月十二號上午八時半、徒入靜安寺路靜安別墅卅四號黃張瑛寓所、刼取財物及銀行存摺約値一萬七千元、案發、被靜安寺捕房將王宋二人拘獲、解院訊供、被告等同延律師到庭代辯、該案業已訊供終結、昨晨宣判王世偉、宋頌德共同攜帶兇器強盜、各處徒刑一年六月、於刑之執行前、先行感化教育、[illegible]刀、手槍等物照數沒收、（按感化教育係在工部局感化所執行、如感化成績良好、則其所判刑期、可得免予執行、）

米店短少分量 店主處刑六月

派克路三〇八號趙元大米店、爲餘姚人趙文正所開、近該店所出售之米、有將分量減少、藉以詐欺、經新閘捕房華探王平泰、查明該店所置之磅秤兩架、分量不足、乃往將店主趙文正逮捕、連同磅秤一件帶入捕房、昨晨解院究辦、捕房律師依法起訴、被告延律師代辯、經訊明判決趙文正處徒刑六月、如易科罰金、以三元折算一日、磅秤沒收、

斯文里停供飲水 房客集議交涉

已委由律師函商計議

本埠新閘路東西斯文里全體房客、因業主限期於八月六日起、停止供給用水、特於前晚舉行緊急代表會議、經決議推派代表同自來水公司救火會、工部局衛生處接洽、一面委請律師、致函出租人及自來水公司交涉、茲誌原函如下、

逕啓者、茲據當事人新閘路大通路斯文里全體承租人委稱、頃奉出租人通和公司來函、略稱、「自本年七月一日起、本公司不負責任、關於用水供給、應由貴承租人直接與上海自來水公司接洽、否則倘有斷水等情、本公司概不負責、至本年八月一日起、至本年八月六日止水費、當另開分配清單按月徵收」等語、承租人等礙難同意、查承租人等按月所付租金及津貼水費八元、本包括水費在內、按照前訂契約、水費卽使增價、應由雙方協商辦法、乃該公司不與承租人等磋商、遽而片面變更、顯有未合、請代函通和公司轉知自來水公司、免予斷水、以便從長計議、誠勿操之過切、否則如因此而發生意外、應由通和公司負完全責任等語前來、相應代爲函達、卽希查照辦理爲荷、

逕啓者、茲據當事人新閘路大通路斯文里全體承租人委稱、略謂、頃接上海自來水公司來函、略謂、「茲按尊處供給尊處水料之合同、定於八月六日取消、特此函知、且聲明如在八月六日之前、尙無人來敝公司另訂用水新合同、則尊處之水料、當於是日停止供給矣」等語、承租人等絕對不能同意、查承租人等租賃通和有限公司房屋所付租金、本包括水費在內、通和公司片面變更約定、於法已有未合、除已委託貴律師專函交涉外、在交涉未解決前、自來水公司絕對不能停止供給、以免發生意外、請代函通知等語前來、相應代爲函達、卽希查照辦理爲幸、

男子生計困難 服藥投浦獲救

無錫人顧振輝、三十五歲、因失業已久、並無一定住所、初則日食於餐館、夜宿於旅舍、近以資斧告罄、囊殞漸至不繼、乃起自殺之念、昨日下午先服來沙而藥水、並於晚間八時許、復潛赴外灘十一號碼頭投浦、經行人瞥見、報捕設法救起、得慶更生、當經召救護車送入同仁醫院救治、聞因服毒甚輕、生命可保無虞、

出版界

滬市府秘書處、近蒐集「主席訪日期間言論、編輯「主席訪日言論集」一冊、以中文爲主體、并附印日文、英文譯本、照片亦甚精美、聞卽將分贈國內外各機關團體、以備閱覽、

法制月刊第一卷第四期、業已出版、內容甚爲充實、如「第五年開始的七七事變」、「民主政治的批判」、「實施憲政以前的幾個切要工作」、「刪除刑事訴訟法第二百一十七條第一項之芻議」、「改革自由刑的處置問題」、「現代之法律問題及法律上之新理想主義」、「犯罪成立之要素」及對各種判決文之剖解……等、每冊售價六角、訂閱尙有優待、總代售處在北四川路八三九號三通書局及四馬路三一號三通書局門市部、

財政部稅務署佈告

稅三字第二號

案查捲菸統稅稅率、業經重行調整、按照現行稅率、逐級增加五成征收、由財政部電提經行政院第七十次會議議決通過、自八月一日起實施、除通飭各地稅務機關如期實行外、合行錄同新訂稅率、仰中外商民一體知照、切切此佈。

（計開）

第一級 每五萬枝登記售價在壹千二百五十元以上者征稅壹千八百元

第二級 每五萬枝登記售價在七百五十元以上至壹千二百五十元者征稅九百元

第三級 每五萬枝登記售價在六百元以上至七百五十元者征稅四百五十元

第四級 每五萬枝登記售價在三百五十元以上至六百元者征稅三百元

第五級 每五萬枝登記售價在三百五十元以下者征稅二百二十五元

中華民國三十年七月三十日

署長邵式軍

警政部政治警察署 政治警察幹部訓練班開學通告

治字第廿五號

查本政治警察幹部訓練班招考錄取各新生、前經登報揭曉、并分別通知各在案、旋因大多數新生對於取具入學保證手續未能如期辦竣、以致開學延期、現在各生入學保證大致均已取繳齊備、茲定八月五日正式開學、合行通告、仰各生於八月一日起逕自來署報到、辦理入學手續、毋稍延誤爲要、

中華民國三十年七月二十九日

署長馬嘯天

中央陸軍軍官學校招生

照得建國基本首在建軍、軍隊訓練端賴軍官、查本校爲造就初級軍官之所、[illegible]

考試地點 南京中山東路（前勵志社） 漢口中山路 廣州萬福路（舊高州會館）[illegible]

南京興業銀行

收受存款 外埠匯款 貼現抵押 小本貸款 發行禮券

活期、往來、定期、活定兩便

電匯、信匯、穩安、迅速

確實擔保、均可承辦

調劑金融、輔助工商

印刷工細、精美雅觀

營業時間 上午九時起 下午三時止

復興路辦事處中央商場內

總行臨時行址 南京朱雀路一一一號

電話二三三五三 電報掛號〇〇八一號

咳嗽救星

咳服靈

立服立愈 不靈還洋

輕者當時見效·功效有如閃電·不分男女老幼

重者當天奏功·靈驗有似仙丹·四時無不相宜

每瓶二元

上海華豐大藥廠 電話96324

新天地

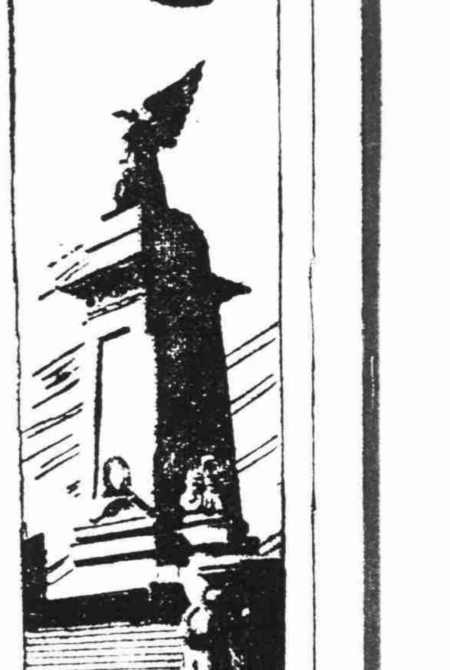

醉生夢死·今日之下的法國人

國際簡訊彙誌

·黎伯錦·

◆巴黎生活，現已大致恢復，戰前狀態。惟出版界仍形蕭索，書店門口，常少顧客。祇有一本書銷路極好，係「德意志語速修講座」。

◆巴黎著名報紙「精神報」之現任主持人，係一年僅十九歲之少年。按此少年本係該報社中開電梯之童子，因當時德軍進入巴黎城時，隨時將該報之印刷機械等安全移交德軍，德軍特以此重要職務酬之。

◆柏林某畫報揭載「維希治療結果不良」爲總標題之攝影多幀：㊀一法蘭西女子與一黑人挽臂共同散步之攝影。圖端按有說明：「黑與白，與從前絲毫無殊。此種黑白組，吾人可於隨時隨地見到之。此種種族自目病如一日不治癒，法蘭西將一日不得救。」㊁公園中男女相擁抱而乘船賞月之攝影，按語曰：「雖在亡國之時，仍不拋棄協同體意識。」㊂維希葵蘘公園中，三個紳士挽其愛犬悠然閒談之攝影。按語曰：「閑人清談。法蘭西國民有此種清談之習，斯真國亡無日矣。」㊃食桌之上，擺列不少罐頭食物與菜碟，而就食者僅一指甲染紅寇丹之婦人。按語曰：「破壞統制法和囤貨物之老板娘。」

希特勒雅擅繪事

◆德元首希特勒氏不僅爲一政治家軍略家，亦爲一藝術家。希氏雅擅繪事，即在前綫戎馬倥傯運籌決策之餘，亦往往繪畫消遣，其好藝以暇若此。希氏對於藝術批評，亦有獨特見解。他所不喜之藝術有二：㊀產生於巴黎之高度的個人主義的藝術；例如表現派，立體派，受非洲土人影響之新原始派，習弗勞伊特派·㊁不讚美戰爭與女性之藝術。

不平凡的大腦髓

◆去年八月二十日被刺身死之蘇俄托洛斯基氏，其腦髓之大，計重三磅半，爲墨西哥醫者所曾經驗到之最大腦髓之一。（托氏死於墨西哥，死後由醫者檢驗其屍體。）據歷史上之紀錄，古來最大之腦髓，屬於帝俄時代大文豪屠格涅夫，計重四磅十盎斯。其次爲美國政治家達尼安爾·安勃斯他之腦髓。

·名詩集新譯本◆本世紀中西班牙最偉大詩人綏克·洛爾加氏之詩集，最近已被英譯，以「The Poet in New York and Qtehr. Poems」爲名，在美國出版。說者謂其無盡藏之想像力，實使詩之世界平添不少新生氣云云。

植物的壽命

·晴·

蕎麥——五月
牽牛子——六月
稻——一年
麥·萊服——二年
梅·桃——一百餘年
白楊——一百五十餘年
櫻桃——三百餘年
楓——四百餘年
松·杉——五百餘年
公孫樹——五百餘年
槲樹——六百年
樟——八百餘年
檜·櫧——二千餘年
紫杉——三千餘年
高臘斯樹——四千餘年
安德生樹——五千餘年
龍血樹——六千餘年

地球物理學

◆支加哥大學教授麥克西米里揚·弗里曼氏，苦心研究地球物理二十二年，最近發表其有趣的結論如下：「地球自轉所產生之遠心力之差，視地球表面之各地而異，譬如北極與南極附近，故遠心力之作用少；赤道附近則增大。故赤道附近之物體重量輕。在倫敦重二五〇磅之人，如至赤道附近，即減去四分之一磅；如至北極，則增加半磅。如地球之迴轉速度增加至現在之十七倍者，則吾人之重量將成爲零，而可能在空中飛行矣。」

美國第一之母親

◆美大總統羅斯福夫人，最近將以賞金頒與「美國第一」之母親。此所謂第一之母親，將根據其對於家庭清潔及小孩健康狀態之成績而評定之。

紙人—約翰卡博爾君

記：設計汽車的「助手」

·羅絲·

據說近美國密支根第爾邦通訊，有一段紙人「約翰卡博爾」幫助設計舒適汽車之消息。此所謂約翰卡博爾者，照其名所示，乃一硬紙版製成之人形模型。蓋係福特汽車公司使其大小足以代表一國中普通之男性，爲設計汽車之用。當製造約翰時，福特工程師曾參考大批人類比例統計表，然後製成一全國普通爲駕駛汽車者及乘客之模樣。約翰之尺度如下：身長五尺八寸，臂長三十二英寸半，腿長三十一英寸，坐時高度三十五英寸，膝之部位在半腿長度上二寸。約翰之肩，胯，膝，踝，以指指着關節，可以伸屈，以示決定座位落於最安善之處，及決定每腳踏之遠近與長足之地位。——約翰輪下至膝之距離，及伸臂以達表盤鑰板及門鉤控制之距離。

就此紙人模樣，用作給計尺寸，即用之爲新式福特之設計。據克納，林肯汽車等設計工程師之所計，內部佈置爲汽車設計之首要部份，今日較之往昔尤爲注重。其設計專家云爲使內部尺寸無一不準確起見，吾人等之設計部，於每一未來汽車，必先製一木質座位模型，於木質架之體週，由內部大小，車門之距離，內外窗之視綫，進出之便利及表盤之控制等部位，[illegible]紙人約翰卡博爾[illegible]。蓋汽車內部之設計，不但須適合一[illegible]之人，亦須使其舒適。[illegible]自然容易。其助吾等於汽車在形成階段，猶未施用工具與機器之先，已能確知設計之無誤矣。因約翰之不均尺度，對於座位模型，有如數之改進與夫調節，皆可行之。甚車欲若將表盤之位置，亦得安置於適宜部位。福特設計部對於所期望之佈置，必先經紙人約翰卡博爾「君」之滿意試驗以後，方始接受及通過之。

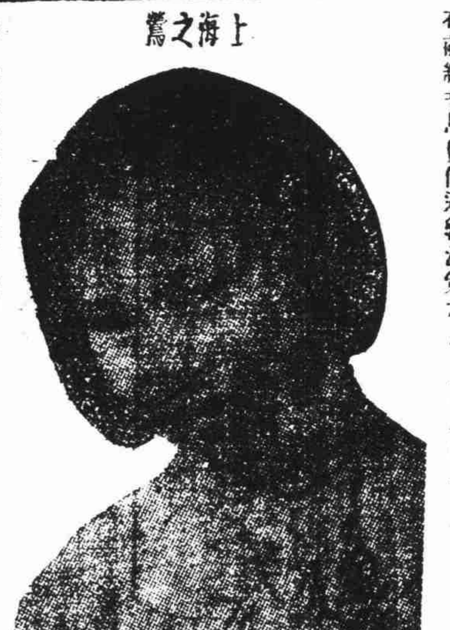

上海之鶯

上海之鶯　唐小姐·毒箭刺傷了她的心！

·心笙·

「戀愛一點訣，莫對旁人說，若對旁人說，口口吐鮮血」。從這四句話上，可見沉於愛河，投入情網的男女們，對於自己正在進行的戀愛動靜，該怎樣的保守祕密；因爲宣揚之後，如果將來情海起風波，鴛鴦兩離分的時候，非但心靈中留下痛苦的回憶，更要被好事者當做談天說地的「話把戲」，同時還要影響終身大事。因此，凡是懷着真誠戀愛的男女，都遵守這個人格上的諾言；但是男人們大都把「談談戀愛」認爲自己的得意傑作，尤其是結交了有點小名氣的社會女人，立刻就會在朋友面前，滿面春風地說出他們的戀愛史來，活龍活現，有生有色，大有榮宗耀祖的樣子。還有一部份男子，在失戀以後，就老羞成怒用「坍坍她的台」的情緒，把過去的情愛和盤托出，使她們受到萬分的難堪，所以女人們就有「只怕男人嘴不穩」的經驗之談。真的！那些「嘴不穩」的男人，在戀愛的原則上，正要罰他們世世代代「口口吐鮮血」！

如果幾個月前有一座收音機的話，總會知道「唐小姐」的姓名吧！告訴你，這個名喚金渥雅稱「上海之鶯」的唐小姐，最近也是很不幸的遭到了一個「口口吐鮮血」的打擊，使她受到極度的創傷，使她嘗受戀愛的苦味。過去唐小姐擁有千萬的無綫電聽衆，一天到晚坐在收音機畔聽唐小姐，宣傳滑頭補丸，講講山歌，說說笑話，有時候「再來一隻」在梵亞林弦綫中，唱唱「我的愛人就是你」一曲未罷，電話鈴聲不斷，要求「優待觀衆」；於是傳來唐小姐的聲音：「我唱勿來格，唱得勿好，阿是！難爲情得來。」以後她就「阿是，阿是……」的念完「廣告話」，快活起來連一段「南昌故郡，洪都新府，星分翼軫，地接衡廬……」的滕王閣序，讀音之高低，句段的起伏，完全「修才」派頭，聲音流還在耳際的時候，古色古香，飄飄欲仙，通體舒暢，混身爽快。因此許多聽衆，審頭扭轉梅蘭芳的「霸王別姬」，譚鑫培的「空城計」而迷惑於唐小姐的「阿是！……阿是！」的廣告中。

名滿海上「阿是小姐」的身世

不知有多少聽衆絡繹不絕的上電台去訪她，一律搖頭，在電話中詢問她的身世，她也調皮地說與平常一般的是一個女子，所以很少有人知道她的歷史，更少見到她的廬山眞面目；於是，在聽衆的意想中，唐小姐是一個神祕的小姐！

說到「上海之鶯」的戀愛史，——先明白她的戀愛史，應該先從她的家庭談起：她是道地上海的安徽人，本來有二個哥哥，四個姊姊，及一個妹妹；唐小姐排行第七，所以除了「唐小姐」外，還有七小姐的稱呼。原來的名字叫唐如穎，從事電台報告員生活後，改叫唐霞輝，是多麼漂亮的名字哪！

平日對於新文藝很有研究，魯迅的「吶喊」巴金的「家」「春」及章衣萍的「情書一束」等，她都看過，因此，造成了她那勇敢熱情豪爽的性格。

在「民立女中」讀書的時候，曾經在大加利西菜社做賬房先生的爸爸「福壽全歸」，丟下她們的一羣。一年後「禍不單行」，她的大哥也因操勞過度而到他的爸爸去的地方去歡敘天倫了，於是九口之家，陷入悲慘的不幸中。及後大姐二姐相繼出閣，二哥担任中學教員，收入有限，三姐四姐的教育程度亦不够自立；因此唐小姐義不容辭的把家庭担子，挑在自己的肩上，那時候她祇有十七歲。

情書—熱烈嚴正　發乎情·止乎義

十七歲的女孩子，爲着家庭，向萬惡的男性中心的社會去找飯吃，是多麼傷感不幸的事，但是更不幸的還跟在後面呢，她在華東電台由抄寫員躍升報告員的時候，在事業上得她的學識與聰明伶俐，獲取空前的成功，可是在她的生命上，却遇到一個殘酷可怕的惡魔！

唐小姐也許是命該倒霉，有一個名叫趙季傑的同事，對她「色迷迷」開始進攻，該趙季傑並擅「小開」功夫，有「小抖亂」的命拳，他與唐小姐分任日夜報告員。未來，唐小姐是看勿入眼的，經他不斷的橋頭攔尾，才略假辭色，以至書牘往來，給他套了上戀愛的圈子。唐小姐在發乎情止乎義的短時期的情熱中，她所寄給趙季傑的書信，大約有四百封以上，都是眞情流露詞意嚴正的大好文章，小品似的散文似的詩意，如果與「情書一束」比較的話，章衣萍亦將甘拜下風。

時代女兒　玉潔冰清

不久後，「小抖亂」終於夯着性露，在提出論婚被她家長拒却後，唐小姐亦自悔着誤隨了哄棄了。這樣到今年春天，唐小姐終於脫離了報告員生涯，而在小學校裏担任教職，假錢了她的志願。可是不幸降臨她的身上，過去稍不謹慎的結果，終是爆發；原來「小抖亂」趙季傑大概是爲利令智昏吧？竟把那四百多封血淚凝結的情書當給一個書賈，而在一本文藝性的雜誌上，登門出來。在書賈祇顧賺錢，當然管不了道德；但是趙季傑窮極無賴，出賣情書的舉動，世世代代，口口吐鮮血，還不是抵銷他的罪惡！

情書發表後，道奈何受到親友的責難。因爲幸而唐小姐當發乎情止乎義，始終冰清玉潔「瘟恰那能」，竟於則如果她是意志淺薄，受騙；見到情書發表而在消極的觀念下，演出不忍想像的悲劇來也正是情理中事。

毒箭

—青年男女一面鏡子

不久之前，我費盡方法，找到小唐小姐，大概受了刺激吧？她並不多說話，與收音機畔的談笑風生完全兩樣！開始她對於趙季傑的勿要面孔的行爲，表示非常痛苦；後來她說沒有發表的書信，已經全部收回，完全毀滅，最後他說「也算流年不利，阿是？」像一支毒箭刺痛在心上，儂想阿是？——她穿着花條子旗袍，樸素清秀，是一個幽靜的姑娘。「上海之鶯」的情書露佈，事實上告一段落，但在唐小姐已是終生難忘的悲痛；但願這沉痛的事件給一般年青的男女們，在談情說愛的時候，當做一面鏡子，讓他們看清自己，也看清對方的態度，走上戀愛的光明大道。唐小姐，阿是？

O.K.

·心佛·

美國英語辭典之編纂者烏爾特·海夫林氏，近曾宣述：目下世人所流行之口頭禪「O·K」一語，其語源尙未能考得。西印度羣島之拉姆酒（Rum），爲十八世紀之美國人所嗜好。O·K之詞，或係由此產生亦未可知。蓋書人如速讀Aux Cayes兩字，其音即不啻O·K兩字相也。氏又謂O·K·此語之最初被使用，似係在一八一五年。當時某氏之旅行記中，有如次數語：「抵達，凌林斯登。此鎮爲一極明秀之所在。O·K·」

亂世女俠

爲愛奮鬥　慈成眷屬

哥倫比亞出品——南京映　·徐威濤·

「亂世女俠」（Arlzona）在美國的報章，雖是「好評潮湧」的樣子，而實際上見到的却正不過如此。除了背景偉大，確實大費工力以外，它更有什麼可觀呢？最明顯的缺點，尤其是下列數端：㊀劇情平鋪直敍，重輕不分，全沒高潮。因此它所給予觀衆的印象，祇是零碎的斷片。全劇前半部固不乏驚險的場面，但總未能表露出中心意義。直到「女俠」夫妻運牛時被劫，探知了蠢動的幕後人，故事才見明朗化。全片太嫌冗長，可以刪削的枝葉實在很多。

故事

演述美國開闢西疆史之一頁：一八六〇年的亞列桑那州是政府統治權所不及的亡命客的居處，因視殺人如兒戲者。少女菲比（琪恩亞瑟飾）有鬚眉氣，營運輸業。爲同業中之無賴所忌，時時利用土人施以規掠，女殊不自餒；後有少年彼得（威廉荷登飾）來，與女一見鍾情。至爲辭去軍職，力助運輸工作。一日，無賴及其黨徒乘彼得運牛歸來時，又令土人截劫之；幸彼得機警仍獲脫險。彼得旣悉眞相，遂約對方黨徒傑佛遜（華倫威廉飾）決鬥，結果，奏凱歸來，少女亦驚極而喜，英雄美人遂成眷屬。

幾位要角中，較以琪恩亞瑟的菲比爲最優良。長處就在一個「變」字，未遇彼德前，服男裝，舉止談吐，宛然鬚眉；及復回本來面目，則又嬌柔可喜，顯出另一種的情態。飾彼得的威廉荷登，徵現怯場，動作亦失之呆滯。演華倫威廉的傑佛遜，能將老奸巨滑的情態，有力地刻劃在銀幕之上。

打手

·黃也白·

一般狠天狠地的馬路英雄，如果有做「老頭子」的資格，他的手下，一定有許多小嘍囉，而這般小嘍囉，大多數打架爲「家常便飯」，一言不合拔拳相見，那怕白刀子進，紅刀子出，不會討饒一聲，據說就是吃門，將來越有「寶頭」。因此，有些「爭氣不爭財」的聰明朋友？時常利用這般打手，給自己報仇雪恨，小至搶奪，大至槍殺，當小嘍囉們奉命出動時，他們已失去了理智，抱着「得人錢財，與人消災」的宗旨，去作獸性表演，萬一出師未捷身先死，或是陣上「失風」，被捕入獄，他們也決不追悔。

專制時代，有一種殺人爲職業的「劊子手」，這個汗毛凜凜的名詞，近年來已被淘汰；但，在這文明的大都市中，却產生着無數的「打手」。好像繼承着「劊子手」的衣鉢，還在瘋狂地活躍着。

·袁美雲·

借兵

·蒙鑫·

「我的朋友」C君，執教於××中學。前天他跑來對我說：「我們學校裏添招新生入學試驗，屆時務必請你幫忙。」因爲面情難却，在一頭首之下，我就應允下來。

考試的那天，早上八點鐘就趕到××中學。因爲時間還早，考生到得寥寥無幾。閒着沒事，偶然翻閱桌子上的報名簿，看到這上面報名的只有二十一號。

「C君，這次報名的爲何如此少？」

「你瞧着吧，保管滿意！」說着很驕矜地笑了一聲就走出門去，我猜了只是莫明其妙。

壁上的掛鐘「噹噹」的打了九下，一陣鈴聲響後，我挨了一眼考卷，跨進試場。抬頭一看，敎室裏已經擠滿了滿屋的人，統計竟有三十二人之多。當時，使我感到異常的納悶：報名簿上明明祇有二十一號，怎的平空添出了十一號呢？

考試完畢，坐在辦公室中談天時，就向他提出這個問題來。

「報名的究竟有多少？」

「二十一位。」

「現在應考的不是共有三十二位嗎？」

「哈哈，朋友！告訴你，這是老夫借來的「神兵」！」

他高聲地笑了出來。

我越發納悶起來，兩眼盯着他楞了半天。最後他說：「告訴你吧？「借兵」這句話大概你還不懂，報名的實在祇有廿一個，其餘的都是到別地方去拉來幫場面的。」

「原來裏面還有這個玄虛，辦學校要應用「兵」，這倒是開所未聞，欽佩」。我笑得合不攏嘴來。

但接着第二個疑問又來了：「那末，報名費不是不够：」

不待我說完，他早已接了下去：「那裏，報名費當收四十二元，除去鋪包費十二元五角，紙張費七元，雜用二元，總共廿三元五角之外，尚有借來的兵每名犒賞某劇院電影券各一張，計銀四元四角，淨餘十六元一角。」

「哈……朋友，辛苦你了，我們上酒館去喝個痛快。」說完，拉了我一路走出校門。

學店

·風光·

錄取新生揭曉之後，有人對我說：「這次×校招生，源的忽然嚴格起來，三十二人中竟淘汰了十一人。」我祇有點頭不語，實在，我用什麼話來回答好呢？

綠蕉仙館戲曲雜談

活捉王魁

鄭冰如在「黃金」臨別獻演活捉王魁，我因這是新編的本戲，想看看究竟如何，提早吃飯，前往觀劇。到場時，前面有紀玉良演的空城計斬馬謖，時馬謖已被推出帳外，只聽了孔明哭馬謖的四句散板，一段白口；吹尾聲，完戲。紀玉良由失街亭起，唱做怎樣，可惜全犧牲了。

鄭冰如扮山東妓女焦桂英，戲單後面有說明書及唱詞。焦桂英印成殷桂英，及聽鳥兒唸「我女焦桂英」，始知殷字恐誤；又我聽到提王魁一場的詞句唱法，完全依據四川戲「情探」的路子。四川戲詞，妓女名焦桂英，改編亂彈本子者，焉能不知？必不至錯成殷字也。對於這事，我有一個意見：若鄭冰如的此戲劇本，妓女眞的名殷桂英，不是焦桂英，這非改過不可。因爲這故事是唐宋五代後梁的實事，見於北宋人的筆記。北宋人離宋還的梁朝時代不遠，名「記萊州北巷妓女焦桂英」，必是傳聞有據。所以我說若焦字錯成殷字，就非改正不可。若只是戲單上印錯，亦須照改才好。

此戲桂英資助王魁赴考以前，都是誇旋風光，不必多述。及桂英接休書，神氣不壞。陽告自縊，及做鬼陰告兩場，似乎沉痛悲哀之唱做都嫌不足，是達意之憾；而發時甚長，漸覺沉悶。以後冰如再演此戲，於末場活捉縮一點，使之緊凑方可。

俞振飛扮王魁，很能稱職，倒是一個好配角；其神氣做工，比唱工爲佳；此則我聽其嗓音，不甚圓渾故也。㊀

談「戲詞」

曾樸聞

·詞曲名家對於雅俗之見解：凡舉劇曲文詞過於雅馴[illegible]，可做諸亂彈而興「曲高和寡」之嘆者，果爲確論乎？今舉諸大詞曲家之言，以資研究：

㊀徐渭說：「歌曲與詩詞各別，取直而不取曲，取俚而不取文，取顯而不取隱，此乃使人共見共聞，非文人學士自吟自詠之作，若必鋪綴故事，點染詞華，何不竟作詩文？」

㊁李笠翁說：「詩文詞采，貴典雅而賤粗俗，宜蘊藉而忌分明，詞曲不然。話則本之街談巷議，事則取其直說明言。[illegible]後人之曲，則滿紙皆書矣！如湯若士「牡丹亭」[illegible]「裊晴絲吹來閒庭院，搖漾春如綫」可謂慘淡經營，然聽歌牡丹亭者，百人中有一二解此意否？索解人既不易得，又何必奏之歌筵同聞同見乎？此等妙語只可作文字觀，不得作傳奇觀。」

·徐靈胎語最透徹而周詳

李先生的話，原則上是很對的，內容還可商榷；因「裊晴絲」這類的句子，用在相府閨秀口中，頗不背於情理。徐先生說「直必有至味，但必有實情，顯必有深義，隨聽者之智愚高下而各與其所能知，斯爲至境！又必觀其所演何事，如演朝廷文墨之事，則詞語仍不妨稍近藻繪，乃不失口氣。若演街巷村野之事，則鋪述竟作方言可也。總之因人而施，口吻極似，乃所謂本色之至。」這段議論，更透徹更周到了。

李先生於牡丹亭[illegible]中之「[illegible]」何時何日來，看這女顏回」「[illegible]叫做天哪，動淩波盈盈欲下，不見影兒那」以爲「此等曲則純乎元人，置之百種前後幾不能辨，以其意深詞淺，全無一毫書本氣。」這些話亦待商「[illegible]劇」「女顏回」等句子，雖能大衆都懂嗎？元人的不尙文，固不失一種好的原則，但後人作曲，若竟以元人爲法，則元人時代之「不文之有」與後人通行的語詞，使不能無所隔閡；這些地方還須再活動活動才好。

·對於現行劇詞五種必要的認識

「因時制宜，因人而施」方爲顛撲不破的箴律。以現代通行的皮黃劇曲而言，挑剔劇詞俚俗的人很多，皮黃劇詞不愛的地方亦實在不少，但指正劇詞，須先認清以下五種原則：㊀須知「案頭」與「場上」情境不同㊁須體會各個的劇中人之口吻身分㊂須略其場上的「交代」之常識㊃須以日光向台上洞察各個的伶人爲自身之便利而增刪之隱情㊄須以目光周察四座大衆共同之需要。總之，設身處地，以冷靜之頭腦，忠摯之心情，知彼知已，方能中肯扼要。若但信任主觀或墨守偶像，或隨便吹求，皆似是而非；自陷於迷惘矣！

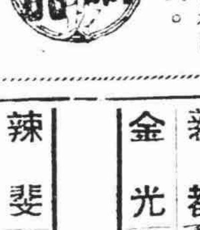

遊藝日曆

◇電影◇

院名	名戲	名手演者	開映時間	價目
大華	從軍樂	勞萊·哈台	[illegible]	[illegible]
大光明	名城尤物	瑪琳黛德麗	[illegible]	[illegible]
南京	亂世女俠	琪恩亞瑟	[illegible]	[illegible]
國泰	天家	[illegible]	[illegible]	[illegible]
大上海	恐怖島	狄克福倫	[illegible]	[illegible]
巴黎	血濺邊城	李却狄克斯	[illegible]	[illegible]
麗都	紅髮女人	[illegible]	[illegible]	[illegible]
光陸	多情的姨嫂	約翰茄斐爾	[illegible]	[illegible]
金門	小婦人	凱撒琳赫本	[illegible]	[illegible]
杜美	新水滸	[illegible]	[illegible]	[illegible]
平安	[illegible]	[illegible]	[illegible]	[illegible]
九星	化身大盜	愛德華	[illegible]	[illegible]
浙江	泰山得子	韋斯摩勒	[illegible]	[illegible]
辣斐	獻身祖國	小范朋克	[illegible]	[illegible]
滬光	生離死別	劉瓊·李紅	[illegible]	[illegible]
金城	夜深沉	周璐	[illegible]	[illegible]
新光	薄命佳人	李麗華	[illegible]	[illegible]
國聯	化身姑娘	袁美雲·周[illegible]	[illegible]	[illegible]
金都	惜分飛	周曼華	[illegible]	[illegible]
大滬	江南小俠	陳娟娟	[illegible]	[illegible]
中央	斷腸花	袁美雲	[illegible]	[illegible]
西海	飛機間諜網	華德畢全	[illegible]	[illegible]
光華	戰鼓聲動	[illegible]	[illegible]	[illegible]
明星	夜半歌聲	[illegible]	[illegible]	[illegible]
恩派亞	蘇彝士	泰倫鮑華	[illegible]	[illegible]
榮金	四郎探母	譚富英	[illegible]	[illegible]
山西	合同記	[illegible]	[illegible]	[illegible]
卡爾登	古堡魅影	[illegible]	[illegible]	[illegible]
亞蒙	碧羅公主	王熙春	[illegible]	[illegible]
新都	荒情花	[illegible]	[illegible]	[illegible]
金光	荒山珍寶	琪恩羅吉絲	[illegible]	[illegible]

◇話劇◇

院名	戲名	演者	時間	價目
辣斐	邊城故事	[illegible]	[illegible]	[illegible]
璇宮	清宮怨	[illegible]	[illegible]	[illegible]
天蟾	日出	[illegible]	[illegible]	[illegible]
綠寶	孤島流氓	[illegible]	[illegible]	[illegible]

◇京劇◇

院名	戲名	演者	時間	價目
黃金	新玉堂春	上海戲劇學校全體合演	晚六時半	一元至五元
卡爾登	[illegible]	徐東明·周維俊·王仲臣	晚七時	[illegible]
天蟾	黃天霸	[illegible]	晚六時半	四角至三元
共舞臺	就是我	趙如泉·[illegible]	晚六時半	四角至三元
大舞臺	拿破崙	[illegible]	晚七時	四角至三元
更新	西遊記	[illegible]	晚六時半	四角至三元

◇地方戲劇◇

院名	戲名	演者	時間	價目
浙東	碧玉簪	[illegible]	[illegible]	[illegible]
皇后	悲慘淚	[illegible]	[illegible]	[illegible]
老閘	雙鏡臺	[illegible]	[illegible]	[illegible]
天宮	雪梅訓子	[illegible]	[illegible]	[illegible]
新都	孟麗君	[illegible]	[illegible]	[illegible]

經濟與商業

外商銀行有匯票售出 英美匯明平暗鬆
期金趨勢漸平現金復歸上漲

本市金融市場之滔天巨浪，昨已逐漸平息，人心漸趨和緩，美對凍結遠東資金問題，傳有鬆弛之說，英美商銀行並有匯票售予洋行之新交易，故市面頗有起色，匯豐掛牌未更，而小櫃檯美匯已放長〇六二五，爲五元一八七五，進口洋行扒進，已有九月期新交易做開，由美商銀行供售，致金價數次升至六千七百元外，均不久卽行回入，晨開市略平淡，直至十點三刻，聞現鈔飛漲百餘元，證券幫及散戶等力進，由六千六百五十五元，一度升至六千七百卅元，但外匯英金三辦士一七一八七五，美金五元二一八七五，均軋長〇三一二五，故金價經金號幫及散戶吐出，重見盤下，收市與前日價軋平，半日間交易共三四萬兩，下午遠期無市，遠期（七月轉入八月）賣戶貼出予買方價已微低至五十元，現金重見上升，徐大熏等用數十兩予銀樓幫，價爲七千九百元，立泰出德孚卅兩，價七千九百廿元，金號用銀樓五十兩，爲七千九百六十元，祥興永出德孚五十兩，爲七千九百五十元，軋升五十元，飾金亦漲五元，計八百十五元，今將金匯兩市交易情況分誌如下、

金價波動已微 收盤市面軋平

金市開盤六千六百六十五元，比上日晚收開低八元，立泰末難售，小去五角，開八月美金回軟至五元二一八七五結，成記義元新豐永均進，頓時哄起卅元，達六千六百九十元，匯市復賤，新豐永續出，一利及立泰散戶等吐售，故見抑低卅五元，小至六千六百五十五元、證券幫收吸，本在同上之際，及聞現鈔猛漲，同康永益大爭進，立泰重來買進，銀號幫散戶等四起收吸，遂步升六十餘元，突出六千七百元外，達六千七百卅元，奈外匯仍帶鬆勢，故賣戶亦不乏人，起落在六千七百元左右甚久，祥和德孚合盛傳出，散多亦吐，當見步降至六千六百六十五元，正午收市六千六百七十五元，收盤價同，收後升至六千六百七十八元，又回下至六千六百七十元，上半日有六十五元高低，下午無市，場外無價，現金號之本牌金售價八千元以上，收進減一百五十元、

△拆息稍軟

匯劃票據昨日仍與現鈔平掉，貼現，進出均仍無貼水，推錢業公會拆息，做價四分，陽低一分、

美金票期貨 開始回縮

昨（卅）日美金票期貨市況，晨開即高二元，爲一千九百十八元，開後稍有盤旋，嗣因大公行慈泰中興等購進，升至廿一元，仁泰永、後鮮源永茂康萬茂等吸進、同興行洽泰永惠豐等亦進、提至當日最高峯二十三元、永和正大等傾售、一度回落、仁泰永昶大一與同豐志成、市價稍有起落，午收一千九百十七元，比上日晚收軋漲一元，上半日有十元高低、成交數約六十餘萬元、

美行照常供給 黑市外匯步鬆

昨晨外電、英美印銀市均平、各國匯兌亦無更動、英美兩匯內盤早開銀行賣價、現貨英匯三辦士一七一八七五、美金五元二一八七五、比上日收價均長〇三一二五、華商力扒八月美金五元二一八七五，故曾回平至僅結五元一八七五、匯豐掛牌未更、白銀平衡稅仍微百分之二四・二五後、匯豐小櫃檯美匯已放長〇六二五，計五元一八七五、港電來塞出予有利七月美金五元二五、勢又回硬、華商進華行及匯豐八月美金五元二一八七五、進口商進九月期五元二五、多由兩美行供給、爲數不少、午收現貨至八月期均英金三辦士一七一八七五、美金五元二一八七五、比前日收市、兩匯均軋長〇三一二五、

△飾金微升

銀樓首飾金每兩兌出價、大同行及新同行初掛八百十元，十一點升五元、爲八百十五元、收進減四十元、

△美股高漲

（紐約廿九日電）今日股票市場價格、仍一致高漲，鐵道股竟創一年來未有之新高價，昨夜股市平均價收盤爲一三〇・〇六、而本年最高價格、係爲一月十日到達一三三・五九、市場樂觀人士、均認爲價格或將再繼續升高至一四五與一五〇之間、

（紐約廿九日電）今日股市無特殊消息、價格則參差下降、成交尙旺、鐵道股之表演、比較最佳、但入後亦以工資談判未能解決而呈不振，收盤如左、

實業	一二九・一九	降〇・八七
鐵道	三〇・五七	升〇・〇二
公用	一八・五七	降〇・一二

△外股堅穩

昨日中西股市開盤甚穩，但賣方餘勢尙在，價格一度又告不支，入後多頭忽來活動，市況頓時止跌回漲，各股上漲極速，買風愈演愈烈，卒以最堅價收盤、

債券	九一・四八	升〇・〇六
物品	七七・三五	降〇・一三

發息有問題 債市趨軟化

統一公債暗市仍在醞釀之中，初以金跌匯鬆，人心尙佳，統丙一度抬至七十元〇二角、惟中途復有取息變更之說、新華及怡泰等頗有傾售、後市協興元及公茂稍進、略見回上、結果各債一律軋小、計甲戊各小一角半、乙小九角、丙小八角、丁小一元三角、成交三百三十萬元、

投機商罔顧一切 壟起竭力狂收
食油每担飛漲廿餘元

△油市　食油市況再現騰漲、因投機商埠口油類統制，來源將絕，一味拉抬，不顧一切，以閔清油更步步追從，不論實銷如何，壟結在市收吸，致市價狂漲無已，昨市售開大連桶豆油四十桶，青島桶生油三十桶，本廠豆油六十担，及清油一萬餘担，價升十餘元至廿餘元、

△豆市　黃豆市況續居醜、因海關嚴禁出口，人心莫不帶軟，惟油市狂漲，市面難鬆，統市成交天津蘇德青口等豆二千包，暫乏變化、

△餅市　餅市殊續疲、因天氣晴正，現餅先鋒後堅、期餅多頭抑疲、貨切、統市做開昌記肥字元零餅一萬張、及雙記期餅二萬餘張、價升二角左右、

△苞米　苞米亦居定勢，蓋以實銷難期開展，在米價跌勢下，國戶逐有求脫，計開兩貢及荷蘭黃白苞米三四千包，市面均鮮軒輊、

月三十日一百〇三元半、七月底一百〇五元、均復原高價、嗎赤金錢KD燦開八十六元半、五月十日八十五元、DY燦一百十六元、HX燦五月份一百〇七元半、B燦新貨一百三十二元、四月份東貨一百卅元八角、較前外商十餘元、

外絲停拍 本埠絲市紊亂

海外紐約橫濱絲市停拍無市、本埠絲市、各洋行因時局醞釀、無意納購，七八勾分白廠絲及雨果絲，均因市勢紊亂而無一定價格，絲市爲勢、或將暫處停頓於一時、

海關令禁出口 五金回軟
元釘盤元均下降

五金市氣、自本星期一以來、頗趨緊張，旋因海關禁止出口，人心頓時虛弱，如五・六號盤元絲跌十五元、開二百五十元，本廠元釘跌廿五元，開一百七十五元，美貨洋釘降十五元，開一百八十五元，二百磅美會司、鐵跌五十元，開六百五十元，二百磅馬口鐵，亦跌五十元，開七百五十元、

杜粳不斷銳進 洋米賡續平落

國米　昨日國米到貨不多，北幫僅抵白粳五十包，南幫祇早稻七十包，而實銷去化尙稱活絡，因此人心續挺，行情又見提升一二元，計開北幫白粳價爲一百四十八元至一百四十一元，南港早薄稻一百五十元至一百五十三元，統市成交共二百石左右、

洋米　洋米市況續見下跌，蓋以金融已見穩定，人心漸安，且目下到存充厚，國產新米不久可以登場，故實銷戶皆有觀望之念，國戶進取心亦感淡泊、早晨開市買氣頗爲淸閒、行情卽告步趨下游，期現貨一度接落達三五元，嗣以攤資者逢廉吸進，結果大致比前尙軋低二三元，統市成交一萬三四千包，英華司計開即交小絞米價爲一百四十八元至一百四十六元半，又即交泰國二號米價一百卅九元至一百卅八元半，又兩頭碎米一百〇六元、

實銷觀望 粉市續鬆

△麵粉　現洋粉市況續趨下游，上午開市承隔日頹風，實銷觀望，市面不振，金龍粉開盤卅二元七角、一度鬆至卅一元半，近午稍堅，回至卅一元九角，砲台粉卅二元七角至五角，收市亦回至卅二元八角，鑛樓牌卅三元六角，總計成交一萬包以外，比上日又小七八角，收市帶堅、

△小麥　小麥交易仍靜、近郊來貨爲數甚微，均爲解送日廠門市收去，售價仍爲四十一左右、

△麩皮　麩皮昨市交易平庸，廠方缺之供應，貨主售意頗堅，麩皮已喊高至廿九元、

茶—葉 內銷尙屬活潑

昨日洋莊茶市交易依然停頓，美、印兩莊上週所購定之貨，因太平洋局勢愈見嚴重，紛紛日夜提裝打包出口，惟客幫內銷、尙見良佳，天津幫辦去本色抽珍一百十担、價每担二百九十元，又廣東幫辦去紅茶末三十五担，價一百廿元，均係義恆茶號售出、

洋糖來源頗多問題 糖價再漲

糖市近因國際變化莫測，對於來貨頗多問題，故人心向上，以致市價續見翻升，昨開廿四號嘈粗砂白六月六日一百〇四元、四月廿三日一百〇四元、六月十三日一百〇五元、六月廿六日一百〇五元半、五月十四日一百〇五元、五

肥皂續跌 火柴復堅

日用品肥皂市價續疲，因外匯放長，及海關嚴禁轉口聲中，國戶遂有吐售，固本皂每箱五十四元半，白祥茂四十五元，黃祥茂四十一元，價跌半元至二元，亦低五角、惟火柴據商復堅，因原料問題及其種議傳，人心較好，美麗火柴回至八百二十元，鳳凰牌七百九十元，樹牌七百十元，價升二三十元、

磚瓦泥灰 市鮮榮辱

建築材料中之磚灰市況、續告平穩，各士磚來源日到十號左右，紙包水泥亦由浦東陸絡運至、供源頗裕、而執貨者鑒於此次金融風潮、物價終須看漲、大都抱守待機、但目下建築實需平淡、市面欲漲乏力、結果平穩而已、昨市「洋二」青磚四百六十元、「一向三」三百四十元、機紅瓦七百元、大號土青瓦二百五十元、小號一百四十元、機紅元大號二千元、小號一千八百五十元、各貨售盤均少變動、水泥紙有龍牌紙包貨應市、供求相衡、每包仍在二十二元左右、石灰每担九元、紙筋每噸二十元、清石子每噸七十元、

公司未照常派貨 煤油市存漸微薄

本埠市民日用所需之煤油，自上週六黑市外匯突生變動以後，同時報章傳稱，美國當局或將實施禁油出口，於是本埠需要煤油之居民，無法[illegible]，遂不免大起恐慌，爭相購藏，而售油商店，如美孚鷹牌及亞細亞等牌，每箱亦由廿四元乘機提升至廿五元，或廿五元五角者，惟昨據販售商稱，市售情形，昨已稍轉平穩，但公司方面，於本週一起，兩日內並未照常派貨，是以店存，因致更形微薄、

奸商乘機抬價 白煤又加行盤

白煤各貨、近月因夏令淡銷，來源湧到，以致供過於求，各棧存積約有拾餘萬噸，足供本市半年之需，近日亦因外匯凍結，各行有意操縱，藉詞停售，經各號指摘，日昨起已儘量發售，惟同業掛盤，反抽起十五元行情，鴻基白煤、自車棧單每噸四百四十五元，可見奸商乘機漁利，無微不至、

傳海關撤消紗布禁運 現雙馬紗轉呈强化

棉紗現貨市況、因上日場外交易、初起跌風太猛、一瀉五十元外、最低到過一千四百元關邊、嗣後忽傳息利多、復升亦烈、雙馬做開二千包、將爲一千四百八十五元、是以人心奮靜、昨晨現元、雙馬首盤開一千四百五十五元、較上日午收低五元、開後賣銷全無、惟同業心思大都轉佳、更在大跌之後、必起回風、況原料不鬆、資方乘勢拖進、金證兩幫亦買、行情反轉强化、步好至午收爲一千五百二十元、半日交易見八十二元高低、開收盤比較見升六十五元、昔比上日午收軋漲六十五元、收後場外傳說、海關取銷紗布禁運、漲風更熾、喊高至一千五百七十元左右、結果午前及上日場後、做開七千一百三十五包、皆屬同業互交、

期紗交割

交割無市，雙馬期紗，在七月份期紗在六月二日初上場價爲一千三百八十元、七月三日曾小至一千三百六十元、當日曾高至一千五百五十一元、最後爲一千四百二十八元、交割價爲一千四百〇一元、交割總數爲一千八百二十包、內實行交割爲七百四十包、

現棉平定

昨日現棉因紗價起落盤旋常、人心大都觀望、故市勢平和、行情稍少變動、計由同業進巴西花一百件、價五百〇三元、又進次巴西花二百四十包、價四百八十六元、又進米得林花一百件、價五百四十元、又進火機草包花五百包、價二百四十八元、

美棉回跌

（紐約廿九日電）美棉市況轉疲、因多頭了結及天氣良好、並有蒙鹽頓消息、政府將統制機糜、市價向跌、結果期現貨均比上日軋漲二十至二十四磅音、米得林現貨傳美金一角七分六厘三毫、售市祖三百七十四元六角四分、

市場供求兩寂 蔴袋欲漲乏力

蔴袋市況盤旋帶鬆、蓋香港來源雖有封鎖之論、而本埠各貨被禁轉口、實銷方面頗受影響、是以人心欠振、市場供求兩寂、不脫醞釀之態、昨市二磅半新袋七百六十元、二磅二五新袋七百三十元、本街沖新袋六百十九十元、西貢白綫袋五百元至四百九十元、白綫存厚價鬆、其餘尙平、

紅黑棗市 重趨堅俏

△紅棗　紅棗市況重振、蓋以目下徐州南局、又告緊張中、傳徐均恐被斷、市面挺進、昨市杜生棗王最高價已到一百五十元、次至一百四十元、頂戶一百二十元、二戶一百十元、三戶八十元至一百十元、[illegible]七十五元、[illegible]紅七十七八元、南五十八元、長紅三十四五元、市面頗佳、

△黑棗　黑棗供求兩寂，尙乏變化，昨市陳平棗王一百四十元至三十元、二高莊一百二十元、頭高莊一百二十元至九十五元、南鄉棗頭九十五元、高莊八十五元、三號七十元、統手八十元、三棗七十四元、

市情一覽

金銀

大條	近期	廿三辦士[illegible]
	遠期	廿三辦士[illegible]
美銀	價	三角四七五
印銀	現貨	六三羅比
	近期	六三羅比
	遠期	六三羅比〇一

●各國匯兌

英美	四元〇二分半
英滬	三便士[illegible]五
英法	無市
英日	無市
美英	四元〇三分半
美滬	五元四角
美法	無市
美日	無市

●中央儲備銀行掛牌

海關金單位換算率 五元三九三

英匯	三便士一四〇六二五（以上法幣一元計算）	
美匯	五元二五（以上法幣百元計算）	

●匯豐掛牌

英匯	三便士一二五	平
美匯	五元一二五	平
法匯	無市	
日匯	無市	
新匯	十一元	平
呂匯	十元二五	平
荷匯	九盾六二五	平
印匯	十七羅比二五	平
港匯	廿元七五	平

●銀樓飾金

大同行	兌出 八百十元	降一〇・〇〇
	收銀 七元半	平
新同行	兌出 八百十元	降一〇・〇〇
	收銀 七元半	平

●內盤收市

英匯	三辦士一七一八七五	升[illegible]
美匯	五元二一八七五	升[illegible]

●渝中行掛牌

●電匯賣價

美匯	三十元
法匯	一〇八〇法郎
德匯	七十五馬克
港匯	九十元
日匯	一〇三元

（以上合國幣百元）

英匯	一先令二便士半	平

（以上合國幣一元）

海關金	二元七角〇七	平
標準金	一三六六元[illegible]	平
中國純金	一[illegible]七一元[illegible]	平
[illegible]純金	八鎊八先令	平
平[illegible]稅	二四・二五	平

（以上一先令二便士半計）

●貼現與拆息

貼現	平掉	
拆息	四分	降一分

●各國貨幣（單位元）

幣別	賣價	比上日
英金鎊	[illegible]	升[illegible]
英金票	[illegible]	升[illegible]
美金鎊	[illegible]	降[illegible]
美金票	[illegible]	升[illegible]
香港票	[illegible]	升[illegible]
上海票	無市	
新金票	[illegible]	平
安南票	[illegible]	降[illegible]
暹羅票	[illegible]	降[illegible]
義大利票	[illegible]	平
菲律賓票	[illegible]	升[illegible]
羅比票	[illegible]	平
坎拿大票	[illegible]	升[illegible]
澳金票	[illegible]	平
日金票	[illegible]	升[illegible]

●國內債券

種類	收盤價	比上日
統一甲種	七六・六五	降〇・一五
乙種	七一・一〇	降〇・九〇
丙種	六六・七〇	降〇・八〇
丁種	[illegible]	降[illegible]
戊種	[illegible]	降[illegible]

●華商股票

類別	買賣價	成交價
新新公司	[illegible]進	[illegible]
交通銀行	[illegible]進	[illegible]
先施公司	[illegible]進	[illegible]
華成烟草	[illegible]出	[illegible]
中華書局	[illegible]進	[illegible]
冠生園	[illegible]出	[illegible]
通易信託	[illegible]出	[illegible]
美華電氣	[illegible]進	[illegible]
又	[illegible]出	[illegible]
三友實業	[illegible]出	[illegible]
又	[illegible]	[illegible]
永安紗廠	[illegible]進	[illegible]
南洋烟草	[illegible]進	[illegible]
又	[illegible]出	[illegible]

●中西股市

股名	上午收價	下午收價
揚子銀公司	[illegible]	下午週三無市
上海銀公司	[illegible]	
國際信託	[illegible]	
四海保險	[illegible]	
中國公司	[illegible]	
業廣公司	[illegible]	
中和公司	[illegible]	
英聯船廠	[illegible]	
亞洲船廠	[illegible]	
怡和啤酒	[illegible]	
會德豐	[illegible]	
怡和紗廠	[illegible]	
信和紗廠	[illegible]	
上海紗綫	[illegible]	
電車公司	[illegible]	
公共汽車	[illegible]	
電話公司	[illegible]	
自來火	[illegible]	
紙業	[illegible]	
祥泰木行	[illegible]	
鋼業公司	[illegible]	
中國墾植	[illegible]	
電力優先	[illegible]	
英達區	[illegible]	
英橙華	[illegible]	
華打安南	[illegible]	
志廉	[illegible]	
陳氏	[illegible]	
植華	[illegible]	
克羅華	[illegible]	
蘭格志	[illegible]	
橡皮信託	[illegible]	
加倫丹	[illegible]	
太拿馬拉	[illegible]	
地傍	[illegible]	
橡皮	[illegible]	

紗花

牌名	價格	
支數		
金城	[illegible]	去路 同行
寶星	[illegible]	外埠
雙馬	[illegible]	同行
又	[illegible]	又
又	[illegible]	又
又	[illegible]	又

	廿九日收市	比上日
美棉 十月期	三一・六九	降〇・二〇
十二月期	三一・一六	降〇・二四
一月期	三一・二三	降〇・一九
三月期	三一・一一	降〇・一〇
五月期	三一・三〇	降〇・一一
七月期	三一・六三	降〇・一四
現貨	[illegible]	

米市

無錫白粳	[illegible]	
又	[illegible]	
又	[illegible]	
青角薄稻	[illegible]	
又	[illegible]	
南港早稻	[illegible]	
又	[illegible]	
香港白元	[illegible]	
又	[illegible]	
又	[illegible]	
西貢一號	[illegible]	
又	[illegible]	
又	[illegible]	
泰國一號	[illegible]	
又二號	[illegible]	
又	[illegible]	
爪哇米	[illegible]	
敏黨米	[illegible]	
又	[illegible]	
小絞米	[illegible]	
又	[illegible]	
又	[illegible]	
東京碎米	[illegible]	
西貢碎米	[illegible]	
又	[illegible]	
又	[illegible]	
又	[illegible]	

雜糧

青島生油	[illegible]	
又	[illegible]	
又豆油	[illegible]	
又	[illegible]	
大連	[illegible]	
又	[illegible]	
日廠	[illegible]	
本廠	[illegible]	
又清油	[illegible]	
七月上交	[illegible]	
又	[illegible]	
八月下	[illegible]	
又	[illegible]	
日廠菜油	[illegible]	
又	[illegible]	
大有豆餅	[illegible]	
姓記	[illegible]	
又七月下	[illegible]	
又	[illegible]	
肥字宿餅	[illegible]	
天津金元	[illegible]	
青口黃豆	[illegible]	
又	[illegible]	
歸德	[illegible]	
西貢白包	[illegible]	
荷蘭黃包	[illegible]	
又	[illegible]	
又	[illegible]	
又	[illegible]	
崇明沙黃	[illegible]	

輪船出口

船名	日期	公司
▲北沙青龍牛洪暨穆崇明班		
華豐	每晚十一時	中華
大華	每晚十一時	[illegible]
華興	每晚十一時	大興
▲南通任家港兼濟海班		
大連	每晚准十時	萬順
梅盛	每晚准十時	福泰
天盛	每晚准十時	益泰
開麗	每晚准十時	萬利
華平	每晚准十時	中華
▲常陰沙新生張黃新港班		
南通	輪流開	中華
華通	卅一晚九時	東海
安和	卅一晚九時	大新
復興	卅一晚九時	興南
新源	一日晚九時	東海
長豐	一日晚九時	長豐
▲江北各埠停靠班		
福新	卅一晚九時	福泰
德興	一日晚九時	萬昌
●蘇州無錫常州常熟班		
內河輪	卅一日開沿途靠	生利
●杭州楓涇嘉興崇德塘棲班 ●湖州平望南潯震澤班		
內河輪	二日沿途靠	上海
●三十四號洋橋班		
內河輪	五日開沿途靠	上海
●金山平湖班		
內河輪	每隔二天開	利濟
●嘉興硤石班		
內河輪	每隔四天開	利濟
內河輪	每隔四天開	利濟
▲南華班		
濟南	卅一晨廈門香港	太古
太原	二日晨香港	太古
泰生	二日香港盤谷	同益
貴陽	三日晨星加坡	怡和
浙江	三日晨香港	太古
日陞	五日晨香港	怡和
明生	六日晨汕頭香港	怡和
定生	八日晨香港	怡和
永生	十一日晨香港	怡和
嵩山	十一日晨廈門汕頭	東亞
▲北洋班		
富陞	二日晨烟台天津	怡和
順天	三日午威海烟台天津	太古
新北京	八日午威海烟台天津	太古
▲廈門香港泗水爪哇班		
芝巴德	八月四日	渣華
芝檳連加	十一日	渣華

胃腸營養

若素

胃腸衰弱，飯食少進固是人們患夏枯的最大最因，但暑熱表人，夜間得不到安適的睡眠，也是其重要原因之一，所以人們到，夏人都四肢無力，精神萎靡。倘於每日飯後進服「若素」少許，則不但進餐香甜饒味，飯量逐增，並安整腸利尿，掛便有予。胃腸健强，則體泰神宵。雖在困人的暑熱中，亦能安然入夢也。

主治
體質虛弱　病後衰弱
胃腸諸病　食慾不振
消化不良　胃酸過多
神經衰弱　便秘症
產前諸虛　產後失調

若素大藥廠監製

讓分籃球昨出冷門 西華慘敗於慕爾

今日另增華强西華友誼賽

讓分籃球，昨日又爆出冷門，曉光對伶友之賽，勝利誰屬，純視將周於前者，因是，曉光讓十五分，無如交鋒以後，曉光意外不景氣，而伶友則反見鋒芒畢露，曉光苦鬥之餘，不僅在上半時未能收回成本，即總結賬亦成賠了夫人又折兵局面，蓋比數爲五五比卅五，伶友即不獲讓分之額外利益，在真本實力下，亦可勝曉光五分也。次幕慕爾戰西華，西華既讓廿五分之鉅，不意結果亦蹈曉光覆轍，雙方在上半時內，打得緊湊之至，易地之際，各獲廿一分，慕爾加上受讓之廿五分，遂以四十六比廿一，佔取莫大之優勢，再戰後，西華雖有幹，但球運無應，獲分僅祇十五，而慕爾亦分庭抗禮，獲分十四，致總結果成六十比三十六，西華遂大敗於慕爾，如捨所讓分數，西華亦僅能以一分小勝耳，昨日在聯賽終了後，臨時又增加老慕爾（即西青會上之慕爾班）對華南之友誼賽一場，結果老慕爾因荒疏日久，以三三比卅五敗於華南，今日原祇兩場，臨時將增加華强對西華之友誼插曲一幕，西華爲亡羊補牢計，亟待勵勵，故一班將如包松周李祖德等，均將臨陣，各場比賽，一律提前半小時開始，秩序如下：

‧昨賽結果‧

伶友勝曉光（一）五五比三五（曉光讓十五分）

慕爾勝西華（一）六〇比三六（西華讓廿五分）

華南勝老慕爾（友）三五比三三

‧今日秩序‧

苓德—青年（一）五點半

曙南—滬勇（一）六點半

華强—西華（友）七點半

本屆水球聯賽 海豚所向無敵

水球聯賽昨晚展開第三星期之序幕，對壘者爲西青之海豚與划船隊，實力中，最見捐劣，因是强弱懸殊，海豚隊於上下半時中，各獲五球，而划船則於十比〇後，始攻中一球，海豚大勝，並以西青之海馬與海豚兩隊，均各已戰三捷，保持不敗紀錄，[illegible]法國總會之雄魚與海馬，[illegible]海豚與海馬，[illegible]勢須分一高下。

女子壘球聯賽 週末莽隊火併

女子壘球，隔昨四場甲組聯賽，仍因草坪未乾被阻，昨日業已開放，稍商內對初級會之一幕乙組戰，乃照常舉行，結果則因時晏未竟，今日兩幕，均屬乙組續賽，所有下週戰程，經於昨日公佈，星期日（下月三日）華隊兩雄精武與藍燈，仍行交鋒，法商會亦仍戰倫傑，可望於上星期日因雨展延之節目也。

[illegible]，展望形勢，海豚爲上屆冠軍，希望較爲濃厚，時間九時起，裁判則爲勃朗。

三星樂友週末重逢

培之盃一再展期

插曲二幕亦將有精彩演出

樂友戰三星，三度因雨展期之培之盃義賽小型球賽，經決定本週末（八月三日）仍在膠州路武定路口貧兒教養院舉行，樂友爲增厚實力，向精誠隊借得全部人馬，全屬是球名將，如秦必高，賈幼良，諸竟良，張林根，蔡馨森，黃嘉厚，萬津等俱被羅致，陣容堅挺，無與倫比，三星則向衛網借將，柯猛，法凡笑，隊名將考司坦，[illegible]，蓋恩，[illegible]救兵，蘇若昆仲[illegible]加入作戰，[illegible]方濟幅息，[illegible]爲渴上，最佳之名貨，亦將各出演出，故除以原有樂友陣容，實力異常雄厚，屆時此一幕，必有不分軒輊間熱烈之比賽，賽前插曲，爲交通對約星，及猛獅對影星，亦定有精采鏡頭，門票一元，預售處：㊀二元，三元三種，㊁靜安寺老大房，㊂世界商店，㊃大新公司，㊄ABC內衣公司，㊅華東運動器具公司。秩序及雙方陣容錄下：

·三場秩序·

交通—約星（表演）三時卅分　方榮富

影星—猛獅（表演）四時三刻　錢仕耕

三星—樂友（盃賽）下午六時　劉春樹

·兩隊陣容·

（三星）

V蘇若文，吳紹爸，嵇仁恩，柯倖忠，法凡笑，幅恩

周觀麟，孫仁孝，何維，蘇若彭，何家純，考斯坦，M蘇若才，費偉才

（樂友）

秦必高，顧毓，諸竟良，江潮，張林根，金玉麟，李堯臣，蔡馨森，吳炳浩，黃錦明，竇幼厚，賈幼良，張挺

精武會籌備 會員乒乓賽

精武體育會游泳科科長梁錦棠君，近爲推動會員乒乓運動起見，不日即將舉辦會員個人乒乓名位賽，定額四十名，分爲八組，初選採分組雙循環制，複選採組冠軍採單淘汰制，有志加入者，希準備報名。

籃球明星群像

·球史氏·

（六）出如烈火的丘廣燮

丘廣燮的彈式的扣球，是令對方聞而驚魂，不死亦傷，大功告成，精武終至敗亡，人，至今猶驚系人口，東方隊的守衛常弗不住。可是絕不起他的狂扣，與後來的機會也沒有，從前，直上直下就連喘息的機會也沒有，老丘因爲身驅高，更加上老曾的妙傳，供獻，與周遊云的花式，使老丘能夠大展威能，至于徐亨硬抓以及鑽子翻身的特有姿勢，皆是挪球史上的罕見作，這裏且暫按一下子，待到寫及亨哥的文中，再詳細的寫出便了，可是陣傳才的一掌的四大倒要介紹幾句，這在另隊的二從同校以壞班很的扣殺像一頭猛彈的，也似的向上海隊的陣綫投擲時，陣傳才能夠將身子向前倒下，這時球像閃電般的離地只有兩尺高或竟有一尺多點了，他還着隻手可以將球反托起來。這可以說是一記絕妙的技能，如果沒有敏銳的目光，捷快的身手，那簡直談也不要談，他的手背是不能着地的，要懸空托上去，這一記活兒多麼難應付，多麼奇險，不是身歷其境的人，那麼超對是想不到，其中的奧妙，我們如果瞑目細想一下子，兩便可以明瞭這一種救球是如何的難應付，前陣傳才，給天支，關當安等打法和名將們，就普通的都能來這一手，在於誰的表演比較是最好，那是還[illegible]說話了，不過我又要將話題中心球扣到老丘的身上去了，兩衛如果將球扣在二之前，固然最好，設若不能，只好用其通的落地球來說，是在二扣之後，只得退將，則遇兩力量是要備一些見，可是丘廣燮的厲害，就是不問二扣三扣，不落地則已，一落地便使對方束手無策，這確是老丘的長處。

寄跡天南 球鞋高掛

丘廣燮在離開復大之後的一個時期中，大約有三年罷？他幾乎將排球忘記在腦後了，籃球的技能倒反而有日將，大家公認他已經登到第一流的頂峯，只要再進一步，他就要踏上了第一流的寶座了，可惜此公的體質太火爆，在籃球員修養上顯明地的是一個漏洞，所以有不少人以爲他的球藝，或將止於第二流的頂點而不能更上一層了，這一種批評，當然對於他的情性也是相當有關係，現在聽人說他在香港已經與運動絕緣，而一變爲較量輪銖的市儈了，又有一個傳說，與更運動員一同到昆明某校去担任籃排球的指導，到底是那一個消息準確，當然誰也不知道，不過老丘這個人總評一句，留給吾人的印象，並不如何的惡劣，相反地我們時常在球場上會不期而然的想起了這位四兩吃吃的勇士來呢。（本節完）

[illegible]

縱談戰術 各有千秋

（見上文）

草網甲組聯賽 今日最後三場

草網甲組聯賽，今日談後三場，分別在各會球場舉行，北草地戰斜橋，南草地對法商會，花旗會則與日本會對壘，該組秩序至此告畢，惟因雨延期之數場，尚待補賽，又乙組今日爲第九週，共有六場交鋒，瑞士會輪空、甲乙組秩序如下：

北草地在斜橋會（甲）

法商會在南草地（甲）

日本會在花旗會（甲）

南草地在法國甲（乙）

法國乙在北草地（乙）

英美烟在俄僑會（乙）

法商會在西捕乙（乙）

西捕甲在衛商會（乙）

猶太會在日本會（乙）

晨聯盃小型球 今日補賽兩場

新滬—榮昌　六時一刻

景華—建人　七時廿五

冰星小型球隊 不日組織成立

本市溜冰健將丁金福，沈維德，繆懷秋等，近對於小球頗感興趣，現集合同志十六人，組織冰星小球隊，自籌備進行以來，頗見順利，不日即將舉行成立大會，以擬約各界作小球友誼賽，以資聯絡情感。

十强邀請乒乓 定名高級盃聯賽

邀請華義等廿二隊參加

本市兒童新聞報，爲紀念該報創刊之週年，特發起十强邀請乒乓球標準賽，並於昨晚八時假座化小學召開首次會議，出席者，寂寞異常，計到丁度，陳天時，傅桂軸，華凱，黃華，最近，因心緒不寧，誠恐妨礙盃賽進行，昨特致函辭職，不獲，深感惆悵，旋以十强名義太爽，決定名爲高級盃聯賽，使實力相等之各隊，亦有參加之機會，經各委員商定至邀請之强隊，約定於今十餘隊之上，惟希邀請各隊必須於日發出，一星期內將名單擲下，以便審查，並加推任宗堯，李厚堂，[illegible]爲競賽委員，定下星期召開二次會議，茲探錄邀請各隊隊名如下：

華義，青雲，友邦，新聲，華聯，棋偉，久豐，晚霞，錢聯，工華，青年，義生，銀聯，鴻章，雪華，三益，鄭工，大三星，猶太，華隆，文華，俄商，川聯。

叔奇，馮蟾初，鄭核中，周賦等委員，當局特派楊君出席，公推丁度主席，傳佳紀錄，由楊君報告舉辦之宗旨後，即着手討論各項競賽問題，當局原請乒乓先進陳

工部局夜校 現已開始報名

工部局教育處，自決定在北區小學內舉辦夜校一所，用以專收一般因經濟關係不能就讀日校之貧寒子弟，而免失學痛苦，以茲該校將定於八月上旬開學，現已開始報名，凡就近北區之貧寒子弟，有志求學者，均可前往該校報名入學，學費每學期祇收五元。

京藝術界人士 組亞光藝術社

（南京通訊）本京愛好藝術人士沈國璋，冬萱，廣京本研究文藝者十餘人，近鑒於藝術之重要，及其同發起組織亞光缺乏，遂研究社團，俾共同研究藝術，互相觀摩，除數度開以來，業已月餘，自開始籌備會商討，籌備工作外，並呈請社運京分會核准成立，開日內即將開始公開徵求會員，並訂期舉行成立大會。

蘇教廳八月起 恢復小教月刊

（蘇州通訊）江蘇省教育廳，決於本年八月份起，按月出版「小學教師」月刊，俾初等教育界同仁，便於訂閱，而資進修，並規定該刊以闡明有之使命，凡關於初等教育建設，與改進之主張，及課程教材，教具文藝作品等，均歡迎各方投稿，稿酬每千字三元至十元，投稿者逕寄江蘇省教育廳編審室，封面註明「小學教師文稿」。

鋅社乒乓球隊 歡迎友隊約賽

鋅社乒乓隊，係本市鐵路同人所組織，成立迄今，已有二載，陣容堅强，屬有輝煌勝利，隊員有蔡文彬，楊[illegible]，等，實力頗爲堅强，該隊現爲聯絡各界情感起見，歡迎約賽，通訊處香港路一九〇號

初等教育講習會的課外活動

江蘇省教育廳主辦之初等教育人員暑期講習會，除照規定課程講習上課外，並定有各項活動事宜，茲將上週舉行之三種活動，分別採誌於后：

座談會 中日問題

七月二十五日，上午三時，該會應友邦興亞院作治博士等之請，特假省立蘇中大會堂，舉行座談會，出席者除該會全體講師及學員外，教育廳方面，亦派科長將學縉等參加，友邦方面出席者，爲作治博士，森大輔，能教，田尾，清松鵬等，共一百二十餘人，討論主題爲㊀欲實現大亞細亞主義，應緊急使用何種方法，㊁對於日本發表對華政策之研究，當由參加座談者，提供意見頗多，會場情緒，極爲熱烈，而興亞院方面之解答，亦非常誠懇坦白，故雙方均表十分滿意。

討論會 訓育問題

上週土曜日，該會舉行第三次分組討論，由董家麟，金潤靑，陳在庵三先生，出席指導，討論訓育上一般問題，計有八則：㊀兒童自治組織的改進，㊁勞動教育爲現代教育共同的趨勢，其理論根據已堅不可拔，但我國雖經幾度提倡，未見有實際表現之成績，今後地方小學應用何法實施，以達到此項教育之目的？㊂聯絡家庭之簡易有效的方法，應如何設施？㊃公民訓練，如何不落於機械形式，而收人格陶冶之實效？㊄如何訓練兒童說話技術，和禮儀作法？㊅課外生活[illegible]如何估定獎懲在訓育上之價值，以訂體標準？㊇「教育節約運動，」應從何方面推進？如何實施？學員大都能潛心研討，各抒所見，討論結果，紀錄頗長，擬另在中國教育建設協會蘇分會主編之「教育建設」半月刊上發表。

訪問文物 遊覽名勝

該會學員，於日前星期日例假，爲訪問姑蘇文物起見，由事務股徐欽和領齊赴滄浪亭遊覽，並參謁高主席倡修最近竣工之五百名賢祠，瞻仰先賢遺像，念及先賢言行，莫不肅然起敬，當時並會全體攝影，以留紀念，後又至蘇州圖書館參觀，由徐館長親自招待，對於該館之藏書狀况，及最近進行工作情形，均有詳細之說明，直至下午五時，始行返會。（蘇州通訊）

平明

是何言耶？

一「不列流」「未入流」—

·凌霄漢閣談薈·

適合衆社十一日電，其餘德，英，美各國月前租機的數字，按衍，都大有可觀，只是不見一度說，「至於義大利因製造機器之陳舊，及原料之缺乏，已不必列於造機之流」，這幾句話，實在令人替「老墨」難受。

前清官階，自一品至九品，九品最小，亦稱一命之榮，最可憐的，乃是所謂「未入流」，如與地曠不之類，又叫做「流外官」，既是一「官」，又叫做「無品之官」，既是一「官」，又何妨給他一點品級，既看得不夠品，又何必名之曰官？既不以造機見長，儘可置之不提，又何必明說「不列造機之流」！

末路

·[illegible]·

[illegible]的紛擾，像秤鎚似的繁住了他，他們的每一層。中年的人們，何况[illegible]他得不過氣來，何况在這一氣，緊上掙扎着的這一束，小六子一家四口，一個妻子同兩個八歲上下的孩兒，算來人口還輕：可是從小六子的負担上說，已是使他一天天陷入痛苦的深淵。

他縱使用盡他全部的氣力，尚未能顧得一家的免於飢餓；他又恨自己命苦，沒一次能生活愉快，一展妻子的笑顏，但希望會燃起每個人心頭的慾火，他想：總有那麼的一天。

傍晚，小六子拖完車子回來，妻帶着孩兒眼巴巴地坐在草屋子門口，問起他「今天賺了多少錢？」他老是垂頭喪氣的沒有回答，後來被逼得緊了，他才半吞半吐地說，「賠倒霉，拉了一個日班，還只夠抵過車租。」這在他妻子聽來是多麼的刺心！眼望着兩個孩子扭着她嚷餓，竟不知道起嗔恨。

「那怎麼辦？前晚借了鳳三家的米還沒還，今天上午她來過了，我說要等你回來……還有，余大爺的地租錢，他也已催過幾次，他說照章是要拆屋退讓的，唉，這日子，看你怎麼過去？」

「怎麼過？」他憋悶地：「教我有什麼法子呢？」

「你看，鳳三家是怎樣過的。人家一天可以賺四五塊錢，雙鐲也每天有錢帶回家來，帶回點兒吃的東西！」

「……」他不作聲，把腦袋擱在小竹凳上低着頭，法子嗎？不中用的東西，不要說是你的……

她撲了[illegible]眼淚，連唧唧，見孩子們又吵着，拭了一下孩子們的臉，「不要，也就這樣過吧，只是……」

一個月後，小六子算計着只覺得缺少一點力氣，可是又縮了回來。他不是沒有力，只覺得缺少一點氣。

他的老婆，她所惦着他們的飯食，仍然扭住她，她撲開了他們的身子，向你們的爸要去。「仍是哭，不敢問她。」孩子的哭聲又發作了，「要吃，媽！」他望着竹凳上抬起頭，盯在樹梢上兩隻麻雀的眼睛，動一動的名字，她的淚了，看了各處。

「死——」在小六子覺得多麼淒涼，「我們了那吃苦淺得說，祇是送具了同個孩子。」

從他垂着了幾步，到了「你又何用去了」，一直到，他推開小門不願回去，回家……

家裏，一個姑娘似在洗衣，她的身邊。小六子一眼望去，像是鳳三的妻子，連忙掉過頭來同着那有手的街邊踱去。

他沒入大街，不到五十個門面，在墨塘尖轉了彎，他打定主意，向着東大街走去，過了墨塘橋，不多時，一條橫馬路已橫在他的眼前，好像有一種魔力在引誘他。

他沿着人行道走着，四周的一切，對他並不發生什麼感覺，到了一爿商店門口，他的臉色一變，他在一家大布店的門前站住了，一晚吃得精神的，[illegible]，一瓶店鋪里透[illegible]百盞電燈，一直地直瞪瞪地朝着店門，他似乎在對他微笑。這時他底情感抑止不住了，猛的

古樸之味

·矛史·

只要不動筆，一動筆，就發生許多人間的悲劇，因此一些不可思議的人生事情；有時，我常想把這些事情矛盾的生活，解釋一番，但，弄得常常討苦吃。讀報上的廣告，見載着譯叢的目錄，看下去有個標題，「回復到推古時代」，我很喜讀隨筆，常想模仿他，這樣可是有時寫得頗好，下面並非隨筆二字，尤其是想呵，大約也頭沒有此書。

惜乎手頭沒有此書。在這標題上，我悟出了自己的悲哀，因爲我是現代人，不是古代人，生在古代，要比現在簡單，頗閑也減少些，有人說從子是幸福的，倒也有幾分理由。既然生在現代，只好歎「生不逢辰」了，據人說，想天尤人的是弱者，一條的沒出息，於是想做有用具的，和人家去競爭。

有時古樸之味，沒用具者，就只有回憶，希望世間的情形，我的憧憬，據史册的記述，所以不知道真實的，我的憧憬，那時的思想物質，不完全是苦，也至少要減少一千倍，所以我們的陶，少要比現在低一千倍，算是其樂陶陶。一方面希望着「回復到推古時代」去！

古的確是寶貴的，使人留戀的，當然嘛引人思慕，孔子是我們敬仰的人，但他也是思古，嚮往古，他崇拜堯舜的先生，我們都要效學他，而他也稱從起來，不滿於現代，想回復到推古，葛天氏之民，無懷氏之民；都是寶貴古時的呢？人是不願吃苦的，不喜憂愁的，虞地方，爲自己在奮鬥幸福，到了現在，這般復雜的地步，幸福似乎已不可得了，就悲哀了，那末古更使其仰慕而神往，並且的確人在一天一天的乖張下去。

或者說，這樣有些遺老的口吻，是自己憂鬱不得志而在發牢騷；遺老和牢騷，是足得陰森森，好像走到鏡花緣的兩面國裏去，身藏樹裹的人，與其要看這兩面，倒不如酣毛飲血，這樣太野蠻了，已經太古了，來得有意思。但國曾有過裸體運動，現在已遭禁絕，原來倒使這樣的古，也無所碑益，况且也永遠要不到的，那末我們要希望復的古是什麼呢？還是我上面說的一句話：「希望世間有點古樸之味」。不過除帶壁明，成道老口吻，就是不在形式上表現，拖小辮子，穿三接頭，雖然是古的，總究是證明了古的落伍，要實實在在的在內心上去做才是。這一篇寫得像遺老先生在說教，那也無法，算作自己落伍。

把亭隨筆

歷史小品 石壕史（下）

·趙顧年·

「人呢？」其中的一個說。

「誰呀？」她輕聲地問。

「你，別老是裝作糊塗的。」誰？我問你，要你的兒子。「兒子呢？」她把兒子兩字眼淚要流下來了。「兒子，如今，一個沒有，快把阿虎交出來給我。」「要快！」另一個說。

「呼，阿虎，自從去成守鄴城以後，做夢也沒有回來過呢！唉，不提起他，……」

「了？提起那可憐的孩子倒也罷了。」

「誰愛聽這類話，不，我問你，那個叫龍大的呢？」

狠狠地逼着她。

「唉！少壯的都死了……家裏，」

「聽說還沒多久哩。」

「那末，你家裏還有人嗎？」

「沒……」

「你，你，說不說」？一個惡狠狠的聲音在她耳邊[illegible]。

「唉！龍大，他倒還在相州，前個半月，他有信來，說總算還活着。」她已在哽咽了。「可是，他說，就是活着也無味，倒不如跟他兄弟阿虎，阿狗一死來得痛快……」

「哼，阿狗的死，是什麼時候的事？」

家裏還剩着一個瞎眼奶奶的孫子……」

「還有……」

「還有……嗯！還有一個出入連一條裙子都穿不夠圍的媳婦……啊……啊！啊！」當她受着極度的衝動，更禁不住放聲哭了。但在另一種意識激刺她時，她的語氣斗然又轉變過來：「也好！去吧！請你們把我帶走吧！我雖然年紀大了，沒好多氣力，但你們炊飯哩。」

也許到河陽還可以替你們炊飯哩。

「嘿，要你……」

「要你這種棺材裏的貨色！」兩個聲勢如虎的皂隸一擁搶白之後，轉身便離開了她，月兒正從雲端裏露出個愁眉來，一陣陣斷續的風，在廢園前吹起了她底嗚咽。

蚊子

·趙顧年·

「夏天，是蚊子的世界」。近來我對於蚊子多少有些憎惡了。

蚊與蠅二者比較起來，似乎前者使人快感得多，原因是不論在傍晚，或中夜，每當牠飛來「容」的時候，總可以先聽到一種「警報」的聲音。如果你能憑着敏捷的感覺，和知所準備的話，便很容易把牠犧牲在你底掌之上，有時牠竟異樣地自己的勇敢，向你襲來，然而牠這種陰險的進取者，從不像聰明的蠶類的，而着着黑暗裏偷襲的，那種作一有掩蔽的進攻，那種「綠林武士」式的坦白硬幹的精神，自有牠可取的地方啊！

不過，話該說回來，畢竟牠是吮人膏血的動物啊，——正像社會上一種損人利己的人物，人們應該詛咒牠。

白天裏，忙着工作，一到晚上，正當好睡，聊聽孩子的輾轉反側，裂醒過來。今着燈，向床裏一照，呀！一個個牠吮得飽飽，塞滿了殷紅的血，裏，個個在帳的四角，和天頂。這時，我真心痛死了。恨不得捨起這一個個蚊子，放在嘴裏同蝨一樣的咀嚼，我恨，我可惜，我可惜那被擄掠的寶貴的血，寶貴的血啊！

夜更闌了不知好幾次，這樣，着無法救，殺牠們時刻不斷的襲擊，只好和牠們肉搏，為一蠅一個不睡，替孩子們作有生命的蚊叢，我的女人翻轉身來，向我說：「蚊子真可惡啊！比做強盜的還要辣，它們不只搶當有貴的血啊。我把燈四周照着，終於發覺這頂蚊帳的破洞太多了。那怎麼好，要去補吧，怕也補不盡這許多，想換，豈不是擬人說夢，在這物價高漲的時代，處處都感到心餘力絀，想到這裏，不禁陡起「困窮」之感了。

文藝漫談 怎樣寫小說

·伍僑子·

在這裏，前略地將結構，人物，環境，觀察等描寫方法寫在下面：

「結構」是將故事裏的事實，經過組織化以後的方法，依了篇幅長短和作者手法而有不同，有的由主人公之迴憶以往的故事，或在中間利用一段回想。有的是由主人公身邊發生鬥爭，有的以人物爲主幹，或在結尾漸漸將結局作成中心，等的結構的種類，是全篇的。由於作者底技巧手法，而分成「時間上的結構」和「空間上的結構」等等。此外也有書簡體，日記體，甚至還有戲劇式及集錦式的結構的。

人物，是戲劇中的角色。由作者將作品中人物性格底發展和改變，詳細描寫出來。描寫人物的方法，有描寫外表的，即是人物底容貌，特徵，身材等，和衣飾，癖性及習慣等，與人物底內在描寫，對於生活環境的感覺意識，都要設法使它一齊表現在紙上。

其次，環境的描寫也極重要。所謂環境，即是社會上一切風俗制度，時代潮流，變亂情形，生活現象，以及主人公日常生活及房屋器具氣候等範圍的環境。描寫不能濫用，必須謹慎得當。有許多時代作品，鄉土文學，和結構人物相融合才行。都是因小說中環境事實的不同，而分成若干種類的。

觀察點的意思，就是作者以何種稱呼給與小說中的主人公。短篇小說多以「第一人稱」和「第三人稱」兩種。這可分爲「第一人稱」敍述，能夠深刻地感動人。「第三人稱」的方法，多應用於長篇小說，可以描寫繁雜的人物和事件。這兩種各有優點，也各有劣點，當然依作者取捨而決定罷了。有待於以後個別地更進一步地來討論解釋。

蘭芝姑娘

·[illegible]·

十·死之謎

蘭芝笑曰：「之山大舅曾於我病中來幾次？」王夫人曰：「每日一次，大舅言前曾提及婚姻之事，已婚於他姓，徵聞有悔婚意，恨其悔婚，將爲汝致其無窮之希望。」大園曰：「世事又安可逆料，歸之如薛武揚，彼固已與幼琳成婚，然幼琳病而卒，嬉先生仍當續絃之際，翁貴蘭芝更有何人。」薛微喟曰：「大園如何爲勝薛先生喪偶，使之續絃，

蘭芝亦大因她亦忍人哉！」次日，蘭芝入樂勤新習級，生有薛與瑛者，即與之相遊，彼謹謂是亦薛氏同學亦佳。數也無由與武揚相聚處，得一氏薛之女同學，一日上午遊公園，遙見武揚與幼琳，撫手偕行。吹蘭之獨上一早，幼琳已見之，亟避去。清風徐來，蘭芝額上之髮，飄飄然，其顏微酡，似薄醉，遙望武揚與幼琳儷影，泛入於斜陽芳草之中。（全書完）

擾夫，衝進了店門，將身子踹上櫃台，舉起右手想把那盞電燈捏住它……

「你這傢伙，來幹什麼的？你是不是想搶？」這時店裏的人都擁擠來，那夥計膽大氣壯的說：

「不，先生……我是個拉黃包車的苦力」。是小六子的回答。

「那，怎敢這樣行徑？」

「先生，請你放下我，……讓我……」

「這種馬路大街，你想搶，不是尋死？」店夥計用指觸到小六子的臉上。

「死」—一個字，又使小六子的心潮泛了起來。終於在盤問中，他陸續地說出了。

「先生，我也不用隱瞞了，死，原是我唯一希望的事。爲着日子過得沒法過，反正遲早是這一條路，所以，我隨時想着我應該怎樣的死去呢？這次我想定了，如果能被我僥倖達到觸電自殺的目的，那末，一來店鋪至少可以備我一口薄薄的棺木，二來也許能使我家屬因此而得到一筆撫卹——可是現在我底計劃失敗了，還有什麼可說的呢？」